

# 有価証券報告書

(金融商品取引法第24条第1項に基づく報告書)

事業年度 自 平成22年4月1日  
(第111期) 至 平成23年3月31日

株式会社 小糸製作所

東京都港区高輪四丁目8番3号

(E02140)

# 目次

頁

表紙

第一部	企業情報	1
第1	企業の概況	1
1.	主要な経営指標等の推移	1
2.	沿革	3
3.	事業の内容	4
4.	関係会社の状況	6
5.	従業員の状況	9
第2	事業の状況	10
1.	業績等の概要	10
2.	生産、受注及び販売の状況	12
3.	対処すべき課題	13
4.	事業等のリスク	14
5.	経営上の重要な契約等	15
6.	研究開発活動	16
7.	財政状態、経営成績及びキャッシュ・フローの状況の分析	17
第3	設備の状況	18
1.	設備投資等の概要	18
2.	主要な設備の状況	18
3.	設備の新設、除却等の計画	20
第4	提出会社の状況	21
1.	株式等の状況	21
(1)	株式の総数等	21
(2)	新株予約権等の状況	21
(3)	行使価額修正条項付新株予約権付社債券等の行使状況等	21
(4)	ライツプランの内容	21
(5)	発行済株式総数、資本金等の推移	21
(6)	所有者別状況	21
(7)	大株主の状況	22
(8)	議決権の状況	22
(9)	ストックオプション制度の内容	23
2.	自己株式の取得等の状況	23
3.	配当政策	24
4.	株価の推移	24
5.	役員の状況	25
6.	コーポレート・ガバナンスの状況等	29
(1)	コーポレート・ガバナンスの状況	29
(2)	監査報酬の内容等	34
第5	経理の状況	35
1.	連結財務諸表等	36
(1)	連結財務諸表	36
(2)	その他	75
2.	財務諸表等	76
(1)	財務諸表	76
(2)	主な資産及び負債の内容	98
(3)	その他	101
第6	提出会社の株式事務の概要	102
第7	提出会社の参考情報	103
1.	提出会社の親会社等の情報	103
2.	その他の参考情報	103
第二部	提出会社の保証会社等の情報	104

[監査報告書]

## 【表紙】

【提出書類】	有価証券報告書
【根拠条文】	金融商品取引法第24条第1項
【提出先】	関東財務局長
【提出日】	平成23年6月30日
【事業年度】	第111期（自平成22年4月1日至平成23年3月31日）
【会社名】	株式会社小糸製作所
【英訳名】	KOITO MANUFACTURING CO., LTD.
【代表者の役職氏名】	代表取締役社長 大嶽 昌宏
【本店の所在の場所】	東京都港区高輪四丁目8番3号
【電話番号】	03（3443）7111（代表）
【事務連絡者氏名】	常務取締役 山本 英男
【最寄りの連絡場所】	東京都港区高輪四丁目8番3号
【電話番号】	03（3443）7111（代表）
【事務連絡者氏名】	常務取締役 山本 英男
【縦覧に供する場所】	株式会社小糸製作所大阪支店 （大阪市淀川区西宮原一丁目5番45号） 株式会社東京証券取引所 （東京都中央区日本橋兜町2番1号）

## 第一部【企業情報】

### 第1【企業の概況】

#### 1【主要な経営指標等の推移】

##### (1)連結経営指標等

回次	第107期	第108期	第109期	第110期	第111期
決算年月	平成19年3月	平成20年3月	平成21年3月	平成22年3月	平成23年3月
売上高(百万円)	452,520	470,648	400,232	408,430	428,977
経常利益(百万円)	24,600	30,397	9,275	35,983	34,319
当期純利益(百万円)	13,374	15,581	4,042	6,217	10,012
包括利益(百万円)	—	—	—	—	△2,105
純資産額(百万円)	180,434	184,348	174,485	177,615	168,414
総資産額(百万円)	385,300	388,585	351,869	357,530	338,760
1株当たり純資産額(円)	930.54	944.01	884.74	925.08	912.55
1株当たり当期純利益金額(円)	83.23	96.95	25.16	38.69	62.30
潜在株式調整後1株当たり当期純利益金額(円)	—	—	—	—	—
自己資本比率(%)	38.82	39.04	40.41	41.58	43.29
自己資本利益率(%)	9.24	10.34	2.75	4.28	6.78
株価収益率(倍)	19.44	14.12	27.91	35.87	21.40
営業活動によるキャッシュ・フロー(百万円)	38,553	40,522	31,271	48,468	50,988
投資活動によるキャッシュ・フロー(百万円)	△32,640	△42,591	△28,840	△16,803	△37,787
財務活動によるキャッシュ・フロー(百万円)	△1,814	△1,019	431	△20,946	△20,023
現金及び現金同等物の期末残高(百万円)	19,996	16,709	19,672	30,189	22,902
従業員数 (外、平均臨時雇用者数) (人)	14,242 (1,674)	15,315 (2,132)	14,562 (1,878)	15,041 (1,544)	15,583 (1,869)

(注) 1. 売上高には、消費税等は含まれていない。

2. 潜在株式調整後1株当たり当期純利益金額については、潜在株式が存在しないため記載していない。

## (2) 提出会社の経営指標等

回次	第107期	第108期	第109期	第110期	第111期
決算年月	平成19年 3月	平成20年 3月	平成21年 3月	平成22年 3月	平成23年 3月
売上高 (百万円)	228,723	247,896	214,471	213,499	215,663
経常利益 (百万円)	18,150	21,232	13,166	21,064	22,085
当期純利益 (百万円)	12,014	12,866	5,600	4,820	5,076
資本金 (百万円)	14,270	14,270	14,270	14,270	14,270
発行済株式総数 (千株)	160,789	160,789	160,789	160,789	160,789
純資産額 (百万円)	128,033	130,289	125,613	131,245	127,940
総資産額 (百万円)	215,689	221,105	196,208	228,869	211,710
1株当たり純資産額 (円)	796.64	810.70	781.63	816.69	796.14
1株当たり配当額 (うち1株当たり中間配当 額) (円)	22.00 (11.00)	23.00 (11.00)	20.00 (12.00)	18.00 (8.00)	19.00 (10.00)
1株当たり当期純利益金額 (円)	74.76	80.06	34.85	30.00	31.59
潜在株式調整後1株当たり 当期純利益金額 (円)	—	—	—	—	—
自己資本比率 (%)	59.36	58.93	64.02	57.35	60.43
自己資本利益率 (%)	9.67	9.96	4.38	3.75	3.92
株価収益率 (倍)	21.64	17.10	20.14	46.27	42.19
配当性向 (%)	29.43	28.73	57.39	60.01	60.14
従業員数 (外、平均臨時雇用者数) (人)	4,145 (362)	4,202 (446)	4,307 (439)	4,387 (379)	4,277 (352)

(注) 1. 売上高には、消費税等は含まれていない。

2. 潜在株式調整後1株当たり当期純利益金額については、潜在株式が存在しないため記載していない。

## 2 【沿革】

大正4年4月	小糸源六郎商店創業（東京・京橋） 鉄道信号灯用フレネルレンズの販売開始
昭和10年2月	品川工場開設
昭和11年4月	株式会社小糸製作所設立 資本金250万円
昭和18年4月	静岡工場開設
昭和24年5月	株式を東京、大阪両証券取引所に上場
昭和32年8月	小糸電機株式会社設立
昭和32年10月	オールガラス・シールドビームヘッドランプ生産・販売開始
昭和32年12月	大阪府に大阪支店開設
昭和37年1月	小糸電機株式会社を吸収合併
昭和42年4月	小糸工業株式会社（現・連結子会社）へ営業の一部を譲渡
昭和43年8月	米国イリノイ州にシカゴ事務所開設
昭和45年3月	東京・港区に本社屋開設
昭和45年10月	愛知県に豊田支店開設
昭和47年7月	静岡県に航空電装・電子工場開設
昭和47年12月	広島県に広島支店開設
昭和52年8月	静岡県に榛原工場開設
昭和53年7月	ハロゲンヘッドランプ生産・販売開始
昭和54年6月	異形ヘッドランプ生産・販売開始
昭和57年4月	自動車用ハロゲン電球生産・販売開始
昭和58年4月	米国イリノイ州に「ノースアメリカンライティングインク」設立
昭和61年8月	タイ国バンコク市に「タイコイトカンパニーリミテッド」設立
昭和61年9月	静岡県に吉川工場開設
昭和61年12月	静岡県に相良工場開設
昭和62年7月	ノースアメリカンライティングインク セーラム工場開設
昭和63年3月	小糸工業株式会社 東京証券取引所市場第二部に上場
昭和63年4月	台湾「大億交通工業製造股份有限公司」へ資本参加（現・連結子会社）
平成元年2月	中国に「上海小糸車灯有限公司」設立（現・連結子会社）
平成4年5月	静岡県に富士川工機工場開設
平成5年2月	米国ミシガン州にノースアメリカンライティングインク技術センター開設
平成8年5月	英国「ブライタックスベガリミテッド」へ資本参加
平成8年7月	ディスチャージヘッドランプ生産・販売開始
平成9年3月	静岡工場に技術センター開設
平成9年4月	インドに「インディアジャパンライティングプライベートリミテッド」設立（現・連結子会社）
平成9年7月	韓国「株式会社インヒライティング」へ資本参加
平成9年10月	大億交通工業製造股份有限公司 台湾証券交易所に上場
平成10年7月	タイコイトカンパニーリミテッドを子会社化（現・連結子会社）
平成10年7月	ブライタックスベガリミテッドを子会社化
平成10年10月	ノースアメリカンライティングインクを子会社化（現・連結子会社）
平成11年4月	ブライタックスベガリミテッドをコイトヨーロッパリミテッドに社名変更（現・連結子会社）
平成13年3月	チェコに「コイトチェコス.r.o.」設立（現・連結子会社）
平成14年4月	上海小糸車灯有限公司技術センター開設
平成14年7月	ノースアメリカンライティングインク パリス工場開設
平成15年2月	世界初スイブル式AFS（配光可変型ヘッドランプ）生産・販売開始
平成15年4月	ディスチャージバルブ生産・販売開始
平成16年11月	ベルギーに「コイトヨーロッパNV」設立（現・連結子会社）
平成17年2月	株式会社インヒライティングをイノベティブハイテクライティングコーポレーションに社名変更
平成17年9月	中国「福州大億灯具工業有限公司」を子会社化
平成17年11月	佐賀県に「小糸九州株式会社」設立（現・連結子会社）
平成17年11月	中国に「広州小糸車灯有限公司」設立（現・連結子会社）

平成18年4月	上海小糸車灯有限公司 第3工場開設
平成18年4月	中国・上海市に中国事務所開設
平成18年7月	シールドビーム生産終了（生産累計4億3千万個）
平成18年10月	小糸九州株式会社 工場開設
平成19年3月	広州小糸車灯有限公司 工場開設
平成19年5月	世界初LEDヘッドランプ生産・販売開始
平成19年7月	ノースアメリカンライティングインク アラバマ工場開設
平成19年9月	インディアジャパンライティングプライベートリミテッド パワール工場開設
平成20年2月	福州大億灯具工業有限公司を福州小糸大億車灯有限公司に社名変更（現・連結子会社）
平成20年9月	小糸九州株式会社 第2工場開設
平成22年1月	東京都港区に「コイト保険サービス株式会社」設立（現・連結子会社）
平成22年6月	インドネシアに「PT. インドネシア・コイト」設立（現・連結子会社）

### 3【事業の内容】

当社グループ（当社及び当社の関係会社）は、当社（株式会社小糸製作所）及び子会社27社、関連会社1社、その他の関係会社1社で構成されており、自動車照明器、航空機部品、鉄道車両部品、各種電気機器、計測機器などの製造・販売、並びにこれに関連した物流などを主たる業務としている。

当社グループの事業内容及び当社と関係会社の当該事業に係る位置付けは次のとおりである。

なお、次の5部門は「第5 経理の状況 1. (1)連結財務諸表 注記」に掲げるセグメントの区分と同一である。

区分	主要製品	会社
日本	LEDヘッドランプ、ディスチャージヘッドランプ、前照灯並びに補助灯、標識灯、ハイマウントストップランプ、ハロゲン電球、その他各種小型電球、その他灯具、鉄道車両用制御機器、道路交通信号、交通管制システム、道路・トンネル照明、施設照明、住設機器、航空機部品・電子部品、ヘッドランプクリーナ、航空機・鉄道車両用シート、環境調節装置、輸送業務、保険業務等	当社、小糸九州㈱、小糸工業㈱、コイト運輸㈱、アオイテック㈱、静岡電装㈱、日星工業㈱、藤枝オートライティング㈱、静岡ワイヤーハーネス㈱、榛原工機㈱、静岡金型㈱、コイト保険サービス㈱、ミナモト通信㈱、丘山産業㈱、竹田サンテック㈱、㈱ニュー富士
北米	ディスチャージヘッドランプ、前照灯並びに補助灯、標識灯、ハイマウントストップランプ、ハロゲン電球、その他各種小型電球、その他灯具、鉄道車両用制御機器、航空機・鉄道車両用シート等	ノースアメリカンライティングインク、KPS N. A., INC.
中国	ディスチャージヘッドランプ、前照灯並びに補助灯、標識灯、ハイマウントストップランプ、ハロゲン電球、その他各種小型電球、その他灯具、鉄道車両用制御機器等	上海小糸車灯有限公司、広州小糸車灯有限公司、福州小糸大億車灯有限公司、常州小糸今創交通設備有限公司
アジア	ディスチャージヘッドランプ、前照灯並びに補助灯、標識灯、ハイマウントストップランプ、ハロゲン電球、その他各種小型電球、その他灯具等	タイコイトカンパニーリミテッド、PT. インドネシア・コイト、大億交通工業製造股份有限公司、インディアジャパンライティングプライベートリミテッド
欧州	ディスチャージヘッドランプ、前照灯並びに補助灯、標識灯、ハイマウントストップランプ、ハロゲン電球、その他各種小型電球、その他灯具等	コイトヨーロッパNV、コイトヨーロッパリミテッド、コイトチェコス. r. o.

(事業系統図)

以上述べた事項を事業系統図で示すと次のとおりである。

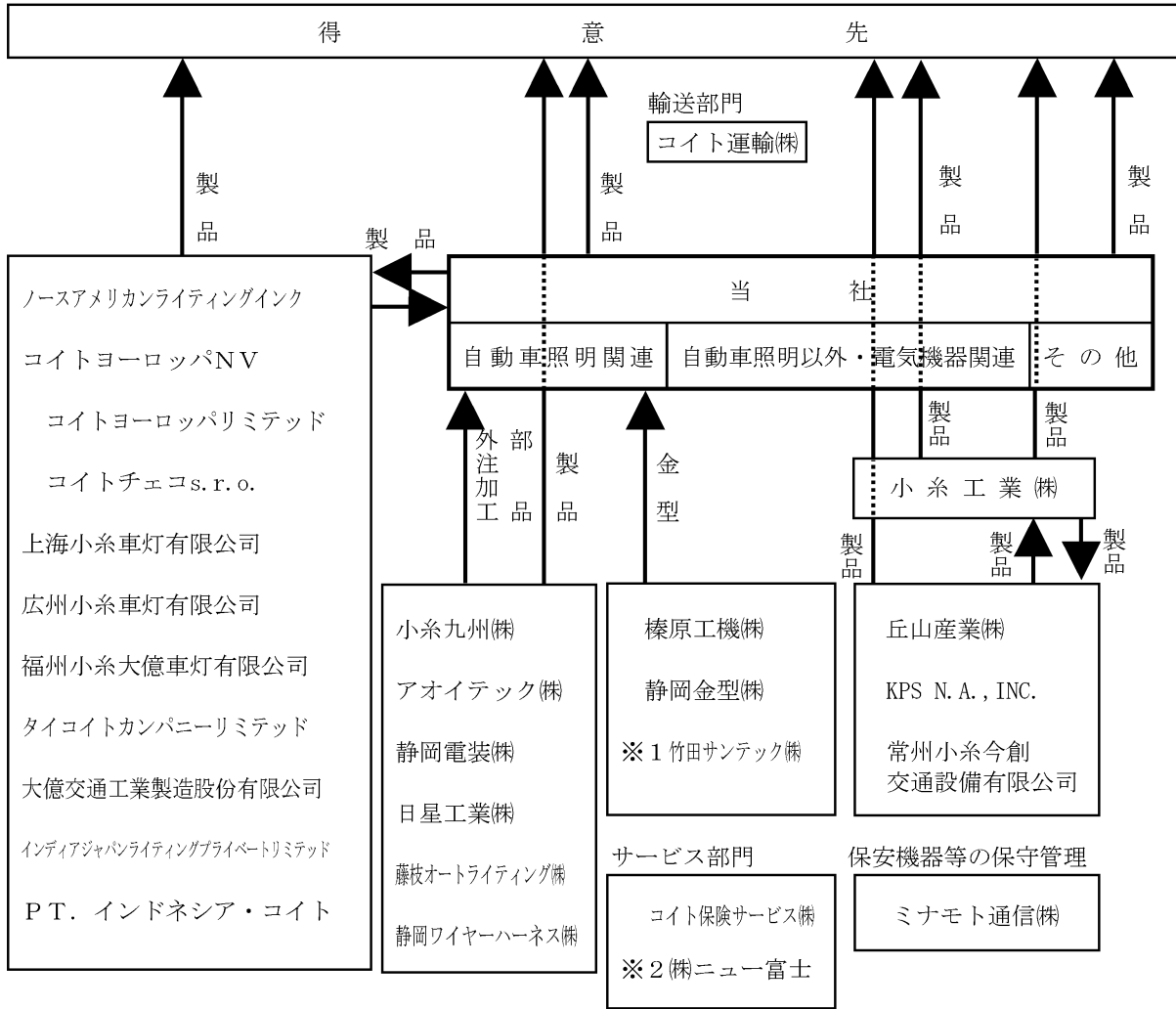

(注) 無印 連結子会社

なお、連結子会社であったコイトエンタープライズ(株)は当連結会計年度に清算終了したため、連結の範囲から除外している。

※1 関連会社で持分法適用会社

※2 非連結子会社



#### 4 【関係会社の状況】

名称	住所	資本金 (出資金)	主要な事業の 内容	議決権の所有 割合又は 被所有割合 (%)	関係内容
(連結子会社)		百万円			
小糸九州㈱ (注) 1	佐賀県佐賀市	3,000	自動車照明機器 の製造・販売	100	同社製品の製造・販売 役員の兼任 2名
小糸工業㈱ (注) 1 (注) 4 (注) 5	神奈川県横浜市 戸塚区	9,214	鉄道車両用制御 機器、道路交通 信号・交通管制 システム、航空 機・鉄道車両用 シート等の製 造・販売	50	当社製品の販売 同社製品並びに設備の 購入 役員の兼任 1名
コイト運輸㈱	静岡県静岡市 清水区	40	輸送業務	100	当社製品の輸送 役員の兼任 3名
アオイテック㈱	静岡県浜松市 北区	100	電子・電気通信 精密機器の製 造・販売	70	当社自動車照明機器の 製造 役員の兼任 1名
静岡電装㈱ (注) 1 (注) 3	静岡県静岡市 清水区	76	自動車照明機器 の製造・販売	100 (35)	当社自動車照明機器の 製造
日星工業㈱ (注) 3	静岡県静岡市 清水区	51	各種小型電球、 電気機器の製 造・販売	62 (12)	当社製品の販売 当社自動車照明機器の 小型電球等の製造 役員の兼任 1名
藤枝オートライティング㈱ (注) 3	静岡県藤枝市	100	自動車照明機器 の製造・販売	100 (50)	当社自動車照明機器の 製造 役員の兼任 1名
静岡ワイヤーハーネス㈱ (注) 3	静岡県静岡市 清水区	100	〃	100 (50)	〃 役員の兼任 1名
榛原工機㈱ (注) 3	静岡県牧之原市	50	樹脂成形用金型 の製造・販売	100 (55)	当社製品の製造用樹脂 成形用金型の製造 役員の兼任 1名
静岡金型㈱ (注) 2	静岡県藤枝市	20	〃	40	〃 役員の兼任 2名
コイト保険サービス㈱	東京都港区	10	保険代理業	100	当社及び当社関係会社 の保険代理 役員の兼任 3名
ミナモト通信㈱ (注) 3	神奈川県横浜市 戸塚区	40	信号・保安機器 の保守管理	100 (100)	子会社製品の保守・管 理
丘山産業㈱ (注) 3	群馬県邑楽郡	50	鉄道車両シート 等の製造・販売	51 (51)	子会社製品の製造
ノースアメリカンライティ ングインク (注) 1 (注) 6	米国イリノイ州	千米ドル 28,500	自動車照明機器 の製造・販売	100	同社製品を米国中心に 製造・販売 技術援助契約あり 役員の兼任 4名
コイトヨーロッパNV (注) 3	ベルギー王国 ルーヴェン市	百万ユーロ 2	自動車照明機器 の販売	100 (10)	当社関係会社製造の自 動車照明機器を欧州各 国に販売 技術援助契約あり 役員の兼任 1名

名称	住所	資本金 (出資金)	主要な事業の 内容	議決権の所有割合又は 被所有割合 (%)	関係内容
コイトヨーロッパリミテッド (注) 1	英国ウースター シャー州ドロイ トウィッチ市	千英ポンド 45,000	自動車照明機器 の製造・販売	100	同社製品を英国中心に 製造・販売 技術援助契約あり 役員の兼任 2名
コイトチェコス. r. o. (注) 1	チェコ共和国 ジャーテツ市	百万チェコ コルナ 1,700	〃	100	同社製品の製造・販売 技術援助契約あり 役員の兼任 1名
上海小糸車灯有限公司 (注) 1 (注) 2 (注) 6	中華人民共和国 上海市	百万円 7,400	〃	45	当社自動車照明機器の 一部を製造している 他、同社製品を中国中 心に製造・販売 技術援助契約あり 役員の兼任 2名
広州小糸車灯有限公司 (注) 1	中華人民共和国 広州市	百万円 1,500	〃	100	当社自動車照明機器の 一部を製造している 他、同社製品を中国中 心に製造・販売 技術援助契約あり 役員の兼任 1名
福州小糸大億車灯有限公司 (注) 3	中華人民共和国 福州市	千米ドル 9,000	〃	67 (16)	当社自動車照明機器の 一部を製造している 他、同社製品を中国中 心に製造・販売 技術援助契約あり 役員の兼任 1名
タイコイトカンパニーリミ テッド	タイ国サムット プラカン県	千タイ パーツ 365,200	〃	62	当社自動車照明機器の 一部を製造している 他、同社製品をタイ国 中心に製造・販売 技術援助契約あり 役員の兼任 1名
P T. インドネシア・コイト	インドネシア共 和国ウェスト ジャワ州	千米ドル 30,000	〃	90	当社自動車照明機器の 一部を製造している 他、同社製品をインド ネシア中心に製造・販 売 技術援助契約あり 役員の兼任 1名
大億交通工業製造股份有限 公司 (注) 1 (注) 2	台湾台南市	千台湾元 762,300	〃	33	当社自動車照明機器の 一部を製造している 他、同社製品を台湾中 心に製造・販売 技術援助契約あり 役員の兼任 1名
インドアジャパンライティ ングプライベートリミテッド (注) 2	インドタミルナ ドゥ州	百万インド ルピー 700	〃	50	同社製品の製造・販売 技術援助契約あり 役員の兼任 1名

名称	住所	資本金 (出資金)	主要な事業の 内容	議決権の所有 割合又は 被所有割合 (%)	関係内容
KPS N. A., INC. (注) 3	米国ニューヨーク州	千米ドル 400	航空機シートの 部品販売、航空 機・鉄道車両シ ートのメンテナ ンス、鉄道車両 シート、鉄道車 両用電装品の製 造・販売	100 (100)	同社製品を米国中心に 製造・販売
常州小糸今創交通設備有限 公司 (注) 2 (注) 3	中華人民共和国 常州市	百万円 200	鉄道用電装品の 製造・販売	50 (50)	同社製品を中国に製 造・販売
(持分法適用関連会社) 竹田サンテック(株)	静岡県静岡市 駿河区	百万円 15	樹脂成形用金型 製造・販売	20	当社製品の製造用樹脂 成形用金型を製造 役員の兼任 1名
(その他の関係会社) トヨタ自動車(株) (注) 4	愛知県豊田市	百万円 397,049	自動車および同 部品の製造・販 売	(被所有) 20	当社自動車照明機器を 販売

(注) 1. 特定子会社に該当する。

2. 持分は、100分の50以下であるが、実質的に支配しているため子会社としたものである。

3. 議決権の所有割合の( )内は、子会社が所有する当該関係会社の所有割合で内数となっている。

4. 有価証券報告書を提出している。

5. 連結子会社小糸工業(株)は、継続企業の前提に関する重要な不確実性が認められるとして「継続企業の前提に関する事項の注記についてのお知らせ」を平成23年4月26日に開示している。

6. ノースアメリカンライティングインクについては、売上高(連結会社相互間の内部売上高を除く。)の連結売上高に占める割合が10%を超えている。

主要な損益情報等	(1) 売上高	44,573百万円
	(2) 経常利益	3,398百万円
	(3) 当期純利益	2,458百万円
	(4) 純資産額	10,413百万円
	(5) 総資産額	18,301百万円

上海小糸車灯有限公司については、売上高(連結会社相互間の内部売上高を除く。)の連結売上高に占める割合が10%を超えている。

主要な損益情報等	(1) 売上高	64,622百万円
	(2) 経常利益	4,083百万円
	(3) 当期純利益	3,431百万円
	(4) 純資産額	12,935百万円
	(5) 総資産額	33,461百万円

## 5 【従業員の状況】

### (1) 連結会社の状況

平成23年3月31日現在

セグメントの名称	従業員数（人）	
日本	7,584	(974)
北米	2,124	(319)
中国	2,236	(—)
アジア	2,680	(575)
欧州	856	(1)
全社（共通）	103	—
合計	15,583	(1,869)

- (注) 1. 従業員数は、就業人員数（当社グループからグループ外への出向者を除く。）であり、臨時従業員数は（ ）内に年間の平均人員を外数で記載している。
2. 臨時従業員には、期間工、パート及び嘱託契約（シニア社員等）の従業員を含み、派遣社員を除いている。
3. 全社（共通）として記載されている従業員数は、管理部門に所属しているものである。

### (2) 提出会社の状況

平成23年3月31日現在

従業員数（人）	平均年齢	平均勤続年数	平均年間給与（円）
4,277 (352)	40才8ヶ月	19年8ヶ月	6,072,667

- (注) 1. 従業員数は、就業人員数（当社から社外への出向者を除く。）であり、臨時従業員数は（ ）内に年間の平均人員を外数で記載している。
2. 従業員全てがセグメント区分「日本」に属している。
3. 臨時従業員には、期間工、パート及び嘱託契約（シニア社員等）の従業員を含み、派遣社員を除いている。
4. 平均年間給与は、賞与及び基準外賃金を含んでいる。

### (3) 労働組合の状況

当社の労働組合は、小糸製作所労働組合（組合員3,761名）と称し、上部組織である「JAM静岡」に加盟している。また子会社の小糸工業㈱は、小糸工業労働組合（組合員1,023名）と称し、上部組織「JAM神奈川」に加盟している。その他子会社は独自に組合を組織している会社もある。なお、労使関係について特に記載すべき事項はない。

## 第2【事業の状況】

### 1【業績等の概要】

#### (1)業績

当期における経済情勢は、各国のさまざまな経済対策により回復傾向が見られ、中国・タイ・インド等の新興国においては高い経済成長となるなど、世界経済はプラス成長で推移した。然しながら、我が国においては、大震災の影響が甚大であり、その後の経済活動は大きく停滞した。

自動車産業においては、国内は、期前半が販売促進策の効果や輸出相手国の経済回復等により順調に推移したものの、9月以降のエコカー補助金打切り反動減や円高、震災による生産停止・停滞等の影響により、生産台数は前期比横這いとなった。海外については、政策効果により北米等が堅調のなか、中国・タイ・インドなど新興国では増産となり、世界の自動車生産台数は増加した。

このような状況のもと、当期における連結売上高は主力の自動車照明関連事業が増収となり、前期比5.0%増の4,289億円となった。

セグメントの状況は、以下のとおりである。

#### 【日本】

自動車照明関連事業において、自動車生産台数が販売促進策の効果もあり環境対応車を主体に堅調に推移、受注活動の強化や拡販に努めた結果、売上高は前期比1.0%増の2,561億円となった。

#### 【北米】

経済政策の効果等に伴い個人消費を主体に緩やかに回復、自動車生産台数も堅調に推移しており、新規受注の増、及び拡販に努めたものの、為替換算の影響により、売上高は前期比横這いの454億円となった。

#### 【中国】

景気刺激策や個人消費の伸びにより高い経済成長が継続し、自動車生産台数も内需向けを中心に大幅に増加、受注活動の強化や拡販に努めた結果、売上高は前期比22.4%増の835億円となった。

#### 【アジア】

タイ等は高い経済成長を背景に自動車生産台数が大幅に増加するなか、自動車照明器の受注拡大を図った結果、売上高は前期比14.3%増の313億円となった。

#### 【欧州】

欧州経済が低迷するなか、現地自動車メーカー向けを主体に自動車照明器の拡販活動を展開したが、為替換算の影響により、売上高は前期比10.4%減の124億円となった。

利益については、グループ各社とともに品質改善、設備投資抑制、原価低減諸施策を強力に推進するなど業績改善活動に努めるなか、国内外において増収となったことから、営業利益は前期比3.8%増の374億円となった。経常利益は航空事業安全対策費の計上等により前期比4.6%減の343億円、当期純利益は、特別損失の減少により前期比61.0%増の100億円となった。

## (2) キャッシュ・フロー

当連結会計年度における連結ベースの現金及び現金同等物(以下「資金」という。)は、税金等調整前当期純利益175億円(前期比28.1%増)及び減価償却費212億円(同12.5%減)等により資金を確保し、定期預金の預け入れ242億円(同211.2%増)、借入金返済153億円及び配当金46億円の支払等により、資金は前連結会計年度に比べ72億円減少し、229億円(前連結会計年度末比24.1%減)となった。

当連結会計年度における各キャッシュ・フローの状況とそれらの要因は次のとおりである。

### (営業活動によるキャッシュ・フロー)

営業活動の結果得られた資金は、税金等調整前当期純利益175億円(前期比28.1%増)と減価償却費212億円(同12.5%減)を主体に579億円を確保し、法人税等を支払った結果、509億円(同5.2%増)となった。

### (投資活動によるキャッシュ・フロー)

投資活動の結果使用した資金は、定期預金の預け入れ242億円(同211.2%増)、設備投資177億円(同23.0%増)等を実施した結果、377億円(同124.9%増)の支出となった。

### (財務活動によるキャッシュ・フロー)

財務活動による資金は、借入金返済153億円、配当金46億円等を支払った結果、200億円(同4.4%減)の支出となった。

## 2【生産、受注及び販売の状況】

### (1) 生産実績

当連結会計年度の生産実績をセグメントごとに示すと、次のとおりである。

セグメントの名称	当連結会計年度 (自 平成22年 4月 1日 至 平成23年 3月31日)	前年同期比 (%)
日本 (百万円)	341,357	100.3
北米 (百万円)	45,209	100.8
中国 (百万円)	87,309	117.2
アジア (百万円)	34,482	116.1
欧州 (百万円)	24,745	90.3
合計 (百万円)	533,104	103.2

- (注) 1. 金額は販売価格によっており、セグメント間の内部振替前の数値によっている。  
2. 上記の金額には消費税等は含まれていない。

### (2) 受注状況

当社グループの生産・販売品目は広範囲かつ多種多様であり、同種の製品であっても構造・形式等は必ずしも一様ではない。また自動車メーカーの組付用が大部分で、各納入先より2～3カ月前より指定車種の生産計画の内示を受け生産予想をたてるが、実際の納入は、メーカーの翌日または旬日に合わせた指示により、ライン納入している状況である。従って内示と実際とは異なる場合もあり、受注高及び受注残高を算出することは困難である。また補修品については、販売計画に基づき見込み生産を行っている。

なお、連結子会社小糸工業㈱は、受注による営業活動が主体となっており、その受注高及び受注残高は次のとおりである。

セグメントの名称	受注高 (百万円)	前年同期比 (%)	受注残高 (百万円)	前年同期比 (%)
日本	40,667	77.0	14,084	56.1

- (注) 上記の金額には消費税等は含まれていない。

### (3) 販売実績

当連結会計年度の販売実績をセグメントごとに示すと次のとおりである。

セグメントの名称	当連結会計年度 (自 平成22年 4月 1日 至 平成23年 3月31日)	前年同期比 (%)
日本 (百万円)	256,160	101.0
北米 (百万円)	45,408	100.5
中国 (百万円)	83,567	122.4
アジア (百万円)	31,371	114.3
欧州 (百万円)	12,469	89.6
合計 (百万円)	428,977	105.0

- (注) 1. セグメント間の取引については相殺消去している。  
2. 最近2連結会計年度の主な相手先別の販売実績及び当該販売実績に対する割合は次のとおりである。

相手先	前連結会計年度 (自 平成21年 4月 1日 至 平成22年 3月31日)		当連結会計年度 (自 平成22年 4月 1日 至 平成23年 3月31日)	
	金額 (百万円)	割合 (%)	金額 (百万円)	割合 (%)
トヨタ自動車㈱	93,191	22.8	93,533	21.8

3. 上記の金額には、消費税等は含まれていない。

### 3 【対処すべき課題】

#### (1) 当社グループの現状の認識について

当期における経済情勢は、各国のさまざまな経済対策により回復傾向が見られ、中国・タイ・インド等の新興国においては高い経済成長となるなど、世界経済はプラス成長で推移した。然しながら、我が国においては、大震災の影響が甚大であり、その後の経済活動は大きく停滞した。

当社グループは、世界4極での開発・生産体制を有するグローバルサプライヤーとして、今後とも受注活動の強化、生産性向上、相互供給・相互補完に加え、原価低減諸施策のさらなる展開を図り、業績向上に取り組んで参る所存である。

#### (2) 当面の対処すべき課題の内容

当社グループは、グローバルサプライヤーとして、世界の自動車産業動向等に柔軟に対応できる開発・生産・販売体制の確立、及び経営体制・組織の再編・強化と、企業活動の内部統制充実が課題である。

これに対処すべく、市場・得意先ニーズを先取りした革新的新技術・新製品開発、開発期間短縮、環境保全等に加え、受注量に見合った事業体制構築、生産性向上、グループを挙げての原価低減活動・品質向上活動、相互補完の推進、経営資源の有効活用など、経営体質強化に努めている。

また、内部統制については、すべてのステークホルダーから信頼される企業であり続けるために、企業倫理の重要性を認識し、経営の健全性、経営の意思決定と業務執行の透明性・公正性を確保すべく、コーポレート・ガバナンスの充実、及びコンプライアンスの強化に努めている。

#### (3) 対処方針

当社グループは、自動車照明器、電気機器メーカーとして、お客様の求める新しい価値を創造し「安全を光に託して」を基本に技術と信頼を提供する。また、開発力の革新的向上と最先端技術の追求により商品力の向上、開発期間の短縮、原価低減諸施策を進め、市場競争力の強化を図るとともに一層の経営の効率化を進め、グローバルシェアの拡大と海外収益の確保を図る。

#### (4) 具体的な取組状況等

当社グループがさらなる発展をとげていくための取り組み状況は次のとおりである。

①自動車産業の世界最適生産・調達・供給の拡大に対応するグローバルサプライヤーとして、海外拠点における開発・生産・販売体制を更に強化・充実するとともに、当社グループ内の相互補完体制等グローバル4極対応（日本・北米・欧州・アジア）の充実を図る。

②お客様・市場ニーズを先取りした先端技術の開発と迅速な商品化を図り、タイムリーに魅力ある商品を提供する。

③高品質・安全性を追求するとともに、環境保全を推進する。

④経営資源の確保と有効活用により、収益構造・企業体質の更なる強化を図る。

上記に関する具体的諸施策を講じ、株主・お客様・従業員・取引先の満足度向上、及び環境保全に向け努力していく所存である。



#### 4 【事業等のリスク】

当社グループの経営成績・株価及び財務状況等に影響を及ぼす可能性のある事項には以下のようなものがある。なお、文中における将来に関する事項は有価証券報告書提出日（平成23年6月30日）現在において当社が判断したものである。

##### （1）経済状況

当社グループの全世界における営業収入のうち、重要な部分を占める自動車照明関連製品の需要は当社グループが製品を販売している国又は地域の経済状況の影響を受ける。従って、日本・北米・アジア・欧州を含む当社グループの主要市場における景気後退及び、それに伴う需要の縮小は当社グループの業績及び財務状況に悪影響を及ぼす可能性がある。

##### （2）法的規制

当社グループの主要製品である自動車照明器は、日本国内のみならず事業展開する各国において、自動車の重要な保安部品として道路運送車両法、保安基準等の様々な法的規制を受けている。従って、予期せぬ法的規制の変更が生じた場合、当社グループの業績及び財務状況に悪影響を及ぼす可能性がある。

##### （3）為替相場の変動

当社グループの事業には、全世界における製品の生産と販売が含まれている。各地域における売上・費用・資産・負債等を含む現地通貨建ての項目は連結財務諸表作成のため円換算されている。従って、換算時の為替相場により、これらの項目は、現地通貨で変動がない場合でも円換算後の価額に影響を及ぼす可能性がある。一般に、他の通貨に対する円高(特に当社グループの売上の重要部分を占める米ドル)は当社グループの業績及び財務状況に悪影響を及ぼす可能性がある。

##### （4）海外進出に潜在するリスク

当社グループの生産及び販売活動のうち、海外依存度は急激に高まっており、これらの海外市場への事業進出に内在しているリスクは下記のとおりである。

- ① 予期しない法律または規則の変更
- ② 不利な政治または経済要因
- ③ テロ、戦争、その他の要因による社会的混乱

##### （5）製品の欠陥

当社グループは、日本国内及び事業展開する各国において認められている品質管理基準に従って製品を製造しているが、将来にわたって全ての製品に欠陥がなくリコール等に伴う費用が発生しないという保証はない。そのため製品の欠陥に伴い当社グループの業績及び財務状況に悪影響を及ぼす可能性がある。

##### （6）原材料の価格変動

当社グループは原材料価格の変動リスクに直面している。特に主要原料である樹脂材料は、原油価格相場の高騰によって調達コストが増大する可能性があり、当社グループの業績及び財務状況に悪影響を及ぼす可能性がある。

##### （7）自然災害等

地震・津波や台風等の自然災害によって、当社グループあるいは得意先、仕入先の生産・物流・販売等の拠点が被害を被るリスクがある。当社グループとして災害防止活動や設備点検を行っているが、これら災害による影響を完全に防止できる保証はない。特に日本における製造拠点の殆どが静岡県に集中しており、また、中部電力浜岡原子力発電所の近郊に所在している工場があるため、万一大規模な災害が発生した場合、当社グループにおける自動車照明器等の生産能力が著しく低下する可能性があり、当社グループの業績及び財務状況に悪影響を及ぼす可能性がある。

## 5 【経営上の重要な契約等】

### (1) 技術援助等を受けている契約

相手方の名称	国名	契約品目	契約内容	契約期間
PTI Technologies Inc.	米国	航空機用フィルター	技術情報の提供 製造、販売権の許諾	平成14年1月1日から 16年間

(注) 上記についてはロイヤルティーとして一定額又は売上高の一定率を支払っている。

### (2) 技術援助等を与えている契約

相手方の名称	国名	契約品目	契約内容	契約期間
Electro Optica, S.A. de C.V.	メキシコ	自動車用照明器	技術情報の提供 製造、販売権の許諾	平成4年4月22日から 20年間
Industrias Arteb S.A.	ブラジル	〃	〃	平成18年12月12日から 5年間
Farba Otomotiv Aydinlatma ve Plastik Fabrikalari A.S.	トルコ	〃	〃	平成9年10月24日から 15年間
Automotive Lighting UK Ltd.	英国	〃	〃	平成5年2月24日から 21年間
Hella Australia Pty Ltd.	オーストラ リア	〃	〃	平成6年5月1日から 20年間
Lumotech (Pty.) Ltd.	南アフリカ	〃	〃	平成18年5月4日から 10年間
EP Polymers (M) Sdn. Bhd.	マレーシア	〃	〃	平成7年4月29日から 20年間
AuVitronics Ltd.	パキスタン	〃	〃	平成17年3月7日から 10年間

(注) 上記についてはロイヤルティーとして一定額又は売上高の一定率を受け取っている。

## 6 【研究開発活動】

当社グループは、新しい技術を創造する研究開発と、それを商品化する技術開発を中心にエレクトロニクス等の先端技術を駆使して安全性の向上を追求した独創的なシステム化・複合商品の開発を行っている。また、環境問題への対応等からリサイクル化、無公害材料、工法等の開発を進めている。

当社グループの開発は、日本では当社の技術本部及び研究所を中心に、米国ではノースアメリカンライティングインク「技術センター」、中国では上海小糸車灯有限公司「技術センター」、欧州ではベルギーにおけるコイトヨーロッパNV技術セクションの世界4極で実施しており、多極化する世界カーメーカーへの開発対応を進めている。研究開発スタッフは、グループ全体で2,112名である。

当連結会計年度における各セグメント別の研究目的等は次のとおりである。

なお、当連結会計年度の研究開発費の総額は171億円であり、セグメント別の研究開発費は、日本110億円、北米22億円、中国22億円、アジア12億円、欧州3億円である。

### (1) 日本

- ① 自動車照明器のコア技術（光学、電子、機構、構造等）の開発
- ② 生産技術の開発
- ③ シミュレーション技術の開発
- ④ 鉄道車両関連電装品の開発
- ⑤ I T S 関連機材としてのシステム開発
- ⑥ インターネットを応用したシステム開発
- ⑦ 照明器以外の自動車部品
- ⑧ 航空機部品の開発
- ⑨ 新規事業分野の新商品開発 等

### (2) 北米、中国、アジア及び欧州

- ① 自動車照明器のコア技術（光学、電子等）の開発
- ② 生産技術の開発

## 7 【財政状態、経営成績及びキャッシュ・フローの状況の分析】

### (1) 財政状態の分析

#### (資産)

当連結会計年度末における資産の残高は、3,387億円となり前連結会計年度末に比べ187億円減少した。現金及び預金が増加する一方、受取手形及び売掛金の減、設備投資抑制に伴う有形固定資産の減、並びに投資有価証券の減等が主な要因である。

#### (負債)

当連結会計年度末における負債の残高は、1,703億円となり前連結会計年度末に比べ95億円減少した。航空機シートに関わる損害賠償引当金の計上があるものの、支払手形及び買掛金の減少、及び借入金の返済等が主な要因である。

#### (純資産)

当連結会計年度末における純資産の残高は、1,684億円となり前連結会計年度末に比べ92億円減少した。当期純利益により利益剰余金が増加したものの、株主配当金の支払い、その他の包括利益累計額の減少等が主な要因である。

### (2) キャッシュ・フローの分析

営業活動によるキャッシュ・フローは、税金等調整前当期純利益175億円、減価償却費212億円、売上債権の減少119億円を主体に579億円となり、法人税等を支払った結果、509億円の資金を確保した。

投資活動によるキャッシュ・フローは、定期預金の預け入れによる純増加242億円、設備投資177億円等を実施した結果、377億円の支出となった。

財務活動によるキャッシュ・フローは、借入金返済による純減少153億円、配当金46億円を支払った結果、200億円の支出となった。

以上により、現金及び現金同等物の期末残高は、前期末に比べ72億円減少の229億円となった。

### (3) 経営成績の分析

当連結会計年度における売上高は、主力の自動車照明関連事業が増収となり、4,289億円(前期比5.0%増)となった。利益については、グループ各社とともに品質改善、設備投資抑制、原価低減諸施策を強力に推進するなど業績改善活動に努めるなか、国内外において増収となったことから、営業利益は374億円(同3.8%増)、経常利益は航空事業安全対策費の計上等により343億円(同4.6%減)、当期純利益は、特別損失の減少により100億円(同61.0%増)となった。

### 第3【設備の状況】

#### 1【設備投資等の概要】

当社グループでは、生産の合理化並びに更新、製品の高品質化、原価低減などを目的として日本を中心に164億円の設備投資を実施した。当連結会計年度の設備投資（有形固定資産振替ベース数値。金額には消費税等は含まない。）の内訳は次のとおりである。

日本では92億円、北米では6億円、中国では39億円、アジアでは24億円、欧州では1億円の設備投資を実施した。

また、所要資金は自己資金並びに借入金によっている。

当連結会計年度において重要な設備の除却・売却等はない。

#### 2【主要な設備の状況】

当社グループにおける主要な設備は、次のとおりである。

##### (1) 提出会社

平成23年3月31日現在

事業所名 (所在地)	セグメントの 名称	設備の内容	帳簿価額（百万円）					従業員数 (人)
			建物及び 構築物	機械装置 及び運搬具	土地 (面積㎡)	その他	合計	
静岡工場 (静岡県静岡市清水区)	日本	自動車照明器 製造設備	4,760	1,118	493 (97,756)	1,562	7,935	2,699 (242)
榛原工場 (静岡県牧之原市)	日本	自動車照明器 製造設備	1,511	416	1,842 (134,806)	1,096	4,866	655 (44)
相良工場 (静岡県牧之原市)	日本	自動車照明器 製造設備	1,202	290	601 (45,506)	218	2,313	458 (30)
富士川工機工場 (静岡県富士市)	日本	自動車照明器 製造設備	352	122	— (—)	8	482	134 (15)
本社 (東京都港区)	日本	会社統轄業務	249	12	73 (1,901)	14	348	148 (2)

##### (2) 国内子会社

平成23年3月31日現在

会社名	事業所名 (所在地)	セグメントの 名称	設備の内容	帳簿価額（百万円）					従業員数 (人)
				建物及び 構築物	機械装置 及び運搬具	土地 (面積㎡)	その他	合計	
小糸九州㈱	(佐賀県佐賀市)	日本	自動車照明 器製造設備	350	4,089	— (—)	1,042	5,481	701 (173)
小糸工業㈱	本社工場 (神奈川県横浜 市戸塚区)	日本	鉄道車輛機 器・シート 等開発・生 産設備	1,874	84	421 (31,886)	429	2,809	1,063 (52)
小糸工業㈱	富士長泉工場 (静岡県駿東郡)	日本	シート等開 発・生産設 備	2,208	100	2,243 (44,955)	133	4,686	250 (40)
アオイテック㈱	(静岡県浜松市 北区)	日本	自動車照明 器製造設備 他	440	216	372 (11,747)	78	1,107	123 (89)
静岡電装㈱	(静岡県静岡市 清水区)	日本	自動車照明 器製造設備	249	181	462 (6,669)	60	953	225 (75)

## (3) 在外子会社

平成23年3月31日現在

会社名	事業所名 (所在地)	セグメントの 名称	設備の内容	帳簿価額 (百万円)					従業員数 (人)
				建物及び 構築物	機械装置 及び運搬具	土地 (面積㎡)	その他	合計	
ノースアメリカン ライティングイン ク	(米国イリノイ 州)	北米	自動車照明器 製造設備	3,446	4,897	8 (151,637)	143	8,497	2,104 (410)
コイトヨーロッパ リミテッド	(英国ウースター シャー州)	欧州	自動車照明器 製造設備	113	765	— (—)	61	940	333 (—)
コイトチェコ s. r. o.	(チェコ共和国 ジャーテツ市)	欧州	自動車照明器 製造設備	1,813	1,069	26 (68,651)	111	3,021	498 (—)
上海小糸車灯有限 公司	(中華人民共和 国上海市)	中国	自動車照明器 製造設備	2,785	3,896	— (—)	3,577	10,261	963 (—)
広州小糸車灯有限 公司	(中華人民共和 国広州市)	中国	自動車照明器 製造設備	783	2,320	— (—)	581	3,685	676 (—)
福州小糸大億車灯 有限公司	(中華人民共和 国福州市)	中国	自動車照明器 製造設備	113	472	— (—)	315	901	349 (—)
タイコイトカンパ ニーリミテッド	(タイ国サムット プラカン県)	アジア	自動車照明器 製造設備	992	945	487 (145,268)	710	3,135	1,370 (—)
P.T. インドネシ ア・コイト	(インドネシア共 和国ウェストジャ ワ州)	アジア	自動車照明器 製造設備	983	—	233 (80,762)	—	1,216	169 (—)
大億交通工業製造 股份有限公司	(台湾台南市)	アジア	自動車照明器 製造設備	230	603	1,411 (35,610)	38	2,284	624 (65)
インディアジャパ ンライティングブ ライベートリミテ ッド	(インドタミルナ ドゥ州)	アジア	自動車照明器 製造設備	563	1,466	102 (101,656)	20	2,153	517 (516)

(注) 1. 帳簿価額のうち「その他」は、工具器具及び備品であり、建設仮勘定は含んでいない。

なお、金額には消費税等は含まれていない。

2. 提出会社の富士川工機工場中の土地は借用 (19,925㎡) である。

3. 国内子会社の小糸九州㈱は、上記の他に提出会社より建物及び構築物、土地 (面積126,941㎡) を借用している。

4. 従業員数の ( ) は、臨時従業員数を外書している。

5. 上記の他、(3)在外子会社のうち主要なリース設備として、以下のものがある。

平成23年3月31日現在

会社名	事業所名 (所在地)	セグメントの名称	設備の内容	年間リース料 (百万円)
ノースアメリカンライティング インク	(米国イリノイ州)	北米	建屋及び自動車照明器 製造設備 (リース)	191

### 3【設備の新設、除却等の計画】

当社グループの設備投資については、景気予測、業界動向、投資効率等を総合的に勘案して策定している。設備計画は原則的に連結会社各社が個別に策定している。

なお、当連結会計年度末現在における重要な設備の新設、改修の計画は次のとおりである。

#### (1) 重要な設備の新設

会社名 事業所名	所在地	セグメント の名称	主な設備の 内容	投資予定金額		資金 調達方法	着手及び完了予定年月	
				総額 (百万円)	既支払額 (百万円)		着手	完了
当社静岡工場	静岡県静岡市 清水区	日本	自動車照明器 製造設備他	1,901	—	自己資金	平成23.4	平成24.3
当社榛原工場	静岡県牧之原市	日本	自動車照明器 製造設備他	1,485	—	自己資金	平成23.4	平成24.3
小糸九州㈱	佐賀県佐賀市	日本	自動車照明器 製造設備他	1,621	138	自己資金 及び借入金	平成23.3	平成24.3
ノースアメリカン ライティングインク	米国イリノイ州	北米	自動車照明器 製造設備他	5,319	911	自己資金 及び借入金	平成23.3	平成24.3
上海小糸車灯有限 公司	中華人民共和国 上海市	中国	自動車照明器 製造設備他	4,094	221	自己資金 及び借入金	平成23.3	平成24.3
タイコイトカンパ ニーリミテッド	タイ国サムット プラカン県	アジア	自動車照明器 製造設備他	4,150	525	自己資金 及び借入金	平成23.3	平成24.3

- (注) 1. 上記設備の新設は、生産性向上、生産合理化、及び経常的な更新が中心である。  
 2. 経常的な設備の更新のための除却等を除き、重要な除却等の計画はない。  
 3. 金額には消費税等は含まれていない。

#### (2) 重要な改修

当連結会計年度末現在における重要な改修計画はない。

## 第4【提出会社の状況】

### 1【株式等の状況】

#### (1)【株式の総数等】

##### ①【株式の総数】

種類	発行可能株式総数（株）
普通株式	320,000,000
計	320,000,000

##### ②【発行済株式】

種類	事業年度末現在発行数（株） （平成23年3月31日）	提出日現在発行数（株） （平成23年6月30日）	上場金融商品取引所名 又は登録認可金融商品 取引業協会名	内容
普通株式	160,789,436	160,789,436	東京証券取引所 市場第一部	単元株式数は 1,000株
計	160,789,436	160,789,436	—	—

#### (2)【新株予約権等の状況】

該当事項はない。

#### (3)【行使価額修正条項付新株予約権付社債券等の行使状況等】

該当事項はない。

#### (4)【ライツプランの内容】

該当事項はない。

#### (5)【発行済株式総数、資本金等の推移】

年月日	発行済株式 総数増減数 （千株）	発行済株式 総数残高 （千株）	資本金増減額 （百万円）	資本金残高 （百万円）	資本準備金 増減額 （百万円）	資本準備金 残高 （百万円）
平成8年3月31日	336	160,789	102	14,270	102	17,107

（注） 転換社債の株式転換による増加（平成7年4月1日～平成8年3月31日）である。

#### (6)【所有者別状況】

平成23年3月31日現在

区分	株式の状況（1単元の株式数1,000株）								単元未満 株式の状況 （株）
	政府及び 地方公共団体	金融機関	金融商品 取引業者	その他の 法人	外国法人等		個人その他	計	
					個人以外	個人			
株主数（人）	—	58	31	369	284	3	4,480	5,225	—
所有株式数 （単元）	—	62,753	903	57,035	29,072	9	10,717	160,489	300,436
所有株式数の 割合（%）	—	39.10	0.56	35.54	18.11	0.00	6.68	100.00	—

（注） 1. 自己株式89,084株は「個人その他」に89単元、「単元未満株式の状況」に84株を含めて記載してある。

2. 上記「その他の法人」の欄には、証券保管振替機構名義の株式が1単元含まれている。



## (7) 【大株主の状況】

平成23年3月31日現在

氏名又は名称	住所	所有株式数 (千株)	発行済株式総数に 対する所有株式数の 割合 (%)
トヨタ自動車(株)	愛知県豊田市トヨタ町1	32,158	20.00
パナソニック(株)	大阪府門真市大字門真1006	8,558	5.32
日本マスタートラスト信託 銀行(株) (信託口)	東京都港区浜松町2丁目11-3	7,859	4.88
日本トラスティ・サービス 信託銀行(株) (信託口)	東京都中央区晴海1丁目8-11	6,487	4.03
日本トラスティ・サービス 信託銀行(株) (信託口9)	東京都中央区晴海1丁目8-11	6,189	3.84
日本生命保険(相)	東京都千代田区丸の内1丁目6-6	5,979	3.71
(株)三井住友銀行	東京都千代田区丸の内1丁目1-2	5,442	3.38
(株)三菱東京UFJ銀行	東京都千代田区丸の内2丁目7-1	5,154	3.20
第一生命保険(株)	東京都中央区晴海1丁目8-12	4,000	2.48
ザ チェース マンハッタン バンク エヌエイ ロンドン エス エル オムニバス アカウント	東京都中央区月島4丁目16-13	3,208	1.99
計	—	85,037	52.89

(注) 野村アセットマネジメント(株)から、平成22年12月3日付の大量保有報告書の写しの送付があり、平成22年11月30日現在で9,933千株を保有している旨の報告を受けているが、当社として期末時点における実質所有株式数の確認ができないので、上記大株主の状況には含めていない。

なお、野村アセットマネジメント(株)の大量保有報告書の内容は以下のとおりである。

大量保有者 野村アセットマネジメント(株)  
住所 東京都中央区日本橋1丁目12-1  
保有株券等の数 株式 9,933,000株  
株券等保有割合 6.18%

## (8) 【議決権の状況】

## ① 【発行済株式】

平成23年3月31日現在

区分	株式数 (株)	議決権の数 (個)	内容
無議決権株式	—	—	—
議決権制限株式 (自己株式等)	—	—	—
議決権制限株式 (その他)	—	—	—
完全議決権株式 (自己株式等)	普通株式 89,000	—	—
完全議決権株式 (その他)	普通株式 160,400,000	160,400	—
単元未満株式	普通株式 300,436	—	1単元 (1,000株) 未満の株式
発行済株式総数	160,789,436	—	—
総株主の議決権	—	160,400	—

(注) 「完全議決権株式 (その他)」の欄には、証券保管振替機構名義の株式1,000株 (議決権の数1個) が含まれている。

②【自己株式等】

平成23年3月31日現在

所有者の氏名又は名称	所有者の住所	自己名義所有 株式数（株）	他人名義所有 株式数（株）	所有株式数の 合計（株）	発行済株式総数に 対する所有株式数 の割合（％）
㈱小糸製作所	東京都港区	89,000	—	89,000	0.06
計	—	89,000	—	89,000	0.06

(9) 【ストックオプション制度の内容】

該当事項はない。

2【自己株式の取得等の状況】

【株式の種類等】 会社法第155条第7号に該当する普通株式の取得

(1) 【株主総会決議による取得の状況】

該当事項はない。

(2) 【取締役会決議による取得の状況】

該当事項はない。

(3) 【株主総会決議又は取締役会決議に基づかないものの内容】

区分	株式数（株）	価額の総額（円）
当事業年度における取得自己株式	3,394	4,460,075
当期間における取得自己株式	—	—

(注) 当期間における取得自己株式には、平成23年6月1日からこの有価証券報告書提出日までに取得した自己株式は含まれていない。

(4) 【取得自己株式の処理状況及び保有状況】

区分	当事業年度		当期間	
	株式数（株）	処分価額の総額 （円）	株式数（株）	処分価額の総額 （円）
引き受ける者の募集を行った取得自己株式	—	—	—	—
消却の処分を行った取得自己株式	—	—	—	—
合併、株式交換、会社分割に係る移転を行った 取得自己株式	—	—	—	—
その他（単元未満株式の売渡請求による売渡）	—	—	525	440,758
保有自己株式数	89,084	—	88,559	—

(注) 当期間における保有自己株式数には、平成23年6月1日からこの有価証券報告書提出日までの単元未満株式の買取りによる株式は含まれていない。

### 3 【配当政策】

当社の利益配分については、安定的かつ継続的な配分を基本に、業績および経営環境等を総合的に勘案し、中間配当と期末配当の年2回の剰余金の配当を行うことを基本方針としている。

これらの剰余金の配当の決定機関は、期末配当については株主総会、中間配当については取締役会である。

(当社は、「取締役会の決議により、毎年9月30日を基準日として、中間配当を行うことができる。」旨を定款に定めている。)

なお、当社の期末配当金については、1株につき普通配当9円とし、中間配当金と合わせた年間配当金は、19円を実施することを決定した。この結果、当期の配当性向は60.1%となった。

内部留保資金については、今後の事業展開、新技術・新商品開発、合理化・原価低減に活用し、収益の向上をはかり、株主の皆様への期待に応えるよう努力していく。

なお、当事業年度に係る剰余金の配当は以下のとおりである。

決議年月日	配当金の総額 (百万円)	1株当たり配当額 (円)
平成22年10月27日 取締役会決議	1,607	10
平成23年6月29日 定時株主総会決議	1,446	9

### 4 【株価の推移】

#### (1) 【最近5年間の事業年度別最高・最低株価】

回次	第107期	第108期	第109期	第110期	第111期
決算年月	平成19年3月	平成20年3月	平成21年3月	平成22年3月	平成23年3月
最高(円)	1,843	1,669	1,605	1,691	1,579
最低(円)	1,423	1,121	450	699	983

(注) 最高・最低株価は、東京証券取引所(市場第一部)におけるものである。

#### (2) 【最近6月間の月別最高・最低株価】

月別	平成22年10月	11月	12月	平成23年1月	2月	3月
最高(円)	1,302	1,238	1,342	1,463	1,518	1,497
最低(円)	983	1,003	1,202	1,281	1,411	1,060

(注) 最高・最低株価は、東京証券取引所(市場第一部)におけるものである。

## 5【役員の状況】

役名	職名	氏名	生年月日	略歴	任期	所有株式数 (千株)
取締役会長 (代表取締役)		大嶽 隆司	昭和14年9月15日生	昭和37年4月 当社入社 昭和51年4月 管理部長兼海外部長 昭和54年6月 取締役 昭和58年6月 常務取締役 昭和60年6月 専務取締役 平成4年7月 代表取締役副社長 平成15年6月 代表取締役社長 平成19年6月 代表取締役会長就任(現在)	(注)4	106
取締役社長 (代表取締役)		大嶽 昌宏	昭和22年3月15日生	昭和52年4月 当社入社 昭和61年4月 経理部長 昭和62年6月 取締役 平成5年6月 常務取締役 平成11年6月 専務取締役 平成12年6月 小糸工業㈱監査役 平成14年1月 ノースアメリカンライティング インク取締役会長(CEO) 平成17年6月 代表取締役副社長 平成19年6月 代表取締役社長就任(現在)	(注)4	86
取締役副社長 (代表取締役)	営業本部長、 総務部・部品 用品企画部担 当	菊地 光雄	昭和20年4月2日生	昭和43年4月 当社入社 平成7年4月 生産管理部長 平成11年6月 取締役 平成15年6月 ノースアメリカンライティング インク取締役会長(CEO) 平成17年6月 常務取締役 平成18年1月 小糸九州㈱代表取締役社長 平成18年6月 専務取締役 平成21年6月 代表取締役副社長就任(現在)	(注)4	12
取締役副社長 (代表取締役)	技術本部長、 知的財産部・ 研究所・豊田 設計部・シス テム商品企画 室・開発推進 部担当	横矢 雄二	昭和25年1月21日生	昭和50年4月 トヨタ自動車工業㈱(現トヨタ自 動車㈱)入社 平成8年1月 同社第2車両技術部部长 平成12年1月 同社第3開発センターチーフエン 지니어 平成15年6月 同社レクサス企画部部长 平成17年5月 当社常勤顧問 平成17年6月 常務取締役 平成21年6月 専務取締役 平成23年6月 代表取締役副社長就任(現在)	(注)4	4
専務取締役	生産本部長、 人事部・調達 部・電子製造 部担当、静岡 総務部長	榊原 公一	昭和27年1月22日生	昭和50年4月 当社入社 平成11年6月 製品開発部長 平成13年4月 システム商品企画室長兼務 平成13年6月 取締役 平成19年6月 常務取締役 平成21年6月 専務取締役就任(現在)	(注)4	14
専務取締役	国際本部長、 営業本部副本 部長、国際管 理部・中国 部・米州部担 当	三原 弘志	昭和30年2月19日生	昭和53年4月 当社入社 平成12年10月 欧米部長 平成15年6月 取締役 平成18年6月 常務取締役 平成23年6月 専務取締役就任(現在)	(注)4	6

役名	職名	氏名	生年月日	略歴	任期	所有株式数 (千株)
専務取締役	国際本部副本部長、欧州部担当、コイトチェコス. r. o. 取締役社長、コイトヨーロッパリミテッド取締役会長、コイトヨーロッパNV取締役社長	植木 和雄	昭和25年2月4日生	昭和43年4月 当社入社 平成10年4月 生産管理部副部長 平成11年10月 海外企画部主査兼生産管理部主査 平成17年1月 コイトヨーロッパリミテッド取締役社長 平成17年6月 取締役 平成19年6月 常務取締役 平成21年6月 コイトチェコス. r. o. 取締役社長(現在) コイトヨーロッパリミテッド取締役会長(現在) コイトヨーロッパNV取締役社長(現在) 平成23年6月 専務取締役就任(現在)	(注)4	3
常務取締役	営業本部副本部長、広島支店長	川口 洋平	昭和26年5月9日生	昭和49年4月 当社入社 平成14年4月 調達部長 平成15年6月 取締役 平成18年6月 常務取締役就任(現在)	(注)4	9
常務取締役	生産本部副本部長、生産改善部・生産技術部・富士川工機部・航空機器事業部担当、相良工場長	瀧川 修己	昭和28年6月19日生	昭和50年4月 当社入社 平成10年4月 富士川工機部次長 平成13年4月 富士川工機部長 平成18年3月 相良工場長兼管理部長 平成19年6月 取締役 平成21年6月 常務取締役就任(現在)	(注)4	2
常務取締役	技術本部副本部長、国際本部副本部長、品質保証部・静岡設計部・アジア部担当、製品開発部長	有馬 健司	昭和29年9月11日生	昭和52年4月 当社入社 平成14年10月 設計技術部主管兼欧州テクニカルセンター所長 平成17年1月 コイトヨーロッパNV取締役 平成17年6月 取締役 平成23年6月 常務取締役就任(現在)	(注)4	3
常務取締役	営業本部副本部長、国際本部副本部長、豊田支店長、豊田支店第1営業部長	加藤 充明	昭和34年6月23日生	昭和57年4月 当社入社 平成16年6月 欧米部長 平成17年6月 取締役 平成23年6月 常務取締役就任(現在)	(注)4	5
常務取締役	生産本部副本部長、静岡工場長、安全環境部・物流部担当、生産管理部長	内山 正巳	昭和34年5月12日生	昭和58年4月 当社入社 平成13年4月 人事部主査 平成17年6月 人事部長 平成19年6月 取締役 平成22年6月 小糸工業(株)取締役就任(現在) 平成23年6月 常務取締役就任(現在)	(注)4	3
常務取締役	経営企画部・情報システム部担当	草川 克之	昭和31年7月30日生	昭和55年4月 トヨタ自動車工業(株)(現トヨタ自動車(株))入社 平成13年1月 同社経理部主査 平成21年1月 米国トヨタ出向 平成23年3月 当社常勤顧問 平成23年6月 常務取締役就任(現在)	(注)4	1
常務取締役	経理本部長、原価管理部担当	山本 英男	昭和33年4月1日生	昭和55年4月 (株)三菱銀行(現(株)三菱東京UFJ銀行)入行 平成11年4月 同行米州企画部総合リスク管理グループ次長 平成20年6月 同行アジアCIB部長 平成22年10月 当社常勤顧問 平成23年6月 常務取締役就任(現在)	(注)4	1

役名	職名	氏名	生年月日	略歴	任期	所有株式数 (千株)
取締役	ノースアメリカンライティングインク上 席副社長	豊田 淳	昭和34年8月24日生	昭和58年4月 当社入社 平成12年4月 欧米部主査兼欧州事務所長 平成17年1月 コイトヨーロッパNV取締役 平成17年6月 取締役就任(現在) 平成17年6月 コイトヨーロッパNV取締役副社 長 平成22年6月 ノースアメリカンライティングイ ンク上席副社長(現在)	(注)4	6
取締役	榛原工場長	山梨 隆夫	昭和31年10月9日生	昭和55年4月 当社入社 平成12年4月 生産技術部主査 平成16年10月 コイトチェコス. r. o. 取締役社長 平成19年6月 取締役就任(現在) 平成19年6月 コイトヨーロッパNV取締役社長	(注)4	6
取締役	経営企画部 長、総務部長	井上 敦	昭和35年2月23日生	昭和58年4月 当社入社 平成13年4月 国際管理部主査兼経営企画部主査 平成17年6月 経営企画部長兼国際管理部主査 平成19年1月 経営企画部長兼総務部副部長 平成19年6月 取締役就任(現在)	(注)4	3
取締役	国際本部副本 部長、技術本 部副本部長、 米州部長、欧 州部長	佐藤 清	昭和34年7月22日生	昭和57年4月 当社入社 平成19年10月 ノースアメリカンライティングイ ンク執行役員 平成21年6月 取締役就任(現在)	(注)4	7
取締役	経理本部副本 部長、経理部 長、財務部 長、関連企業 部長	小長谷 秀治	昭和38年6月17日生	昭和62年4月 当社入社 平成16年4月 経理部主管 平成18年4月 経理部長兼関連企業部主管 平成19年4月 経理部長兼関連企業部長 平成21年6月 取締役就任(現在)	(注)4	4
取締役	技術本部副本 部長、新事業 推進部・光源 事業部担当、 電子技術部長	岩城 一仁	昭和33年2月18日生	昭和61年7月 当社入社 平成14年4月 電子技術部主管 平成19年4月 電子技術部長 平成23年6月 取締役就任(現在)	(注)4	1
取締役	営業本部副本 部長、大阪支 店長	豊田 晃一	昭和35年11月28日生	昭和59年4月 当社入社 平成13年4月 豊田支店主査 平成20年4月 米州部長 平成22年4月 大阪支店長 平成23年6月 取締役就任(現在)	(注)4	1

役名	職名	氏名	生年月日	略歴	任期	所有株式数 (千株)
常勤監査役		後藤 周一	昭和20年2月15日生	昭和44年4月 トヨタ自動車工業㈱(現トヨタ自動車㈱)入社 平成6年1月 同社第2開発センターチーフエンジニア 平成9年5月 当社常勤顧問 平成9年6月 取締役 平成11年6月 常務取締役 平成15年6月 専務取締役 平成19年6月 代表取締役副社長 平成23年6月 常勤監査役就任(現在)	(注)5	25
常勤監査役		長澤 亮	昭和14年12月21日生	昭和37年4月 当社入社 昭和60年4月 総合企画室主査 平成4年4月 原価管理部長 平成13年6月 常勤監査役就任(現在)	(注)6	16
監査役		草野 耕一	昭和30年3月22日生	昭和52年10月 司法試験合格 昭和55年4月 弁護士登録 昭和61年11月 米国・ニューヨーク州弁護士資格取得 平成6年6月 当社監査役就任(現在)	(注)7	1
監査役		川島 信義	昭和11年9月8日生	昭和30年4月 熊本国税局入局 昭和50年4月 税理士資格取得 平成5年7月 東京国税局調査第2部次長 平成6年7月 京橋税務署長 平成7年9月 当社囑託(非常勤) 平成12年7月 当社顧問(非常勤) 平成13年6月 当社監査役就任(現在)	(注)6	10
計						335

- (注) 1. 所有株式数は千株未満を切り捨てて表示している。  
2. 取締役社長大嶽昌宏は取締役会長大嶽隆司の実弟である。  
3. 監査役草野耕一・川島信義は、会社法第2条第16号に定める社外監査役である。  
4. 平成23年6月29日開催の定時株主総会の終結の時から2年間。  
5. 平成23年6月29日開催の定時株主総会の終結の時から1年間。  
6. 平成20年6月27日開催の定時株主総会の終結の時から4年間。  
7. 平成23年6月29日開催の定時株主総会の終結の時から4年間。

## 6 【コーポレート・ガバナンスの状況等】

### (1) 【コーポレート・ガバナンスの状況】

当社のコーポレート・ガバナンスに関する基本的な考え方は、全てのステークホルダー（利害関係者）から信頼される企業であり続けるために、企業倫理の重要性と経営の健全性を認識し、コーポレート・ガバナンスの充実、及びコンプライアンスの強化を経営の最重要課題と位置付けている。取り組みの一環として、監査役及び監査役会の強化を図るなど、経営の意思決定と執行の透明性・公正性を目指している。

#### ①企業統治の体制及び内部統制システムの整備等の状況

##### イ. 企業統治の体制の概要

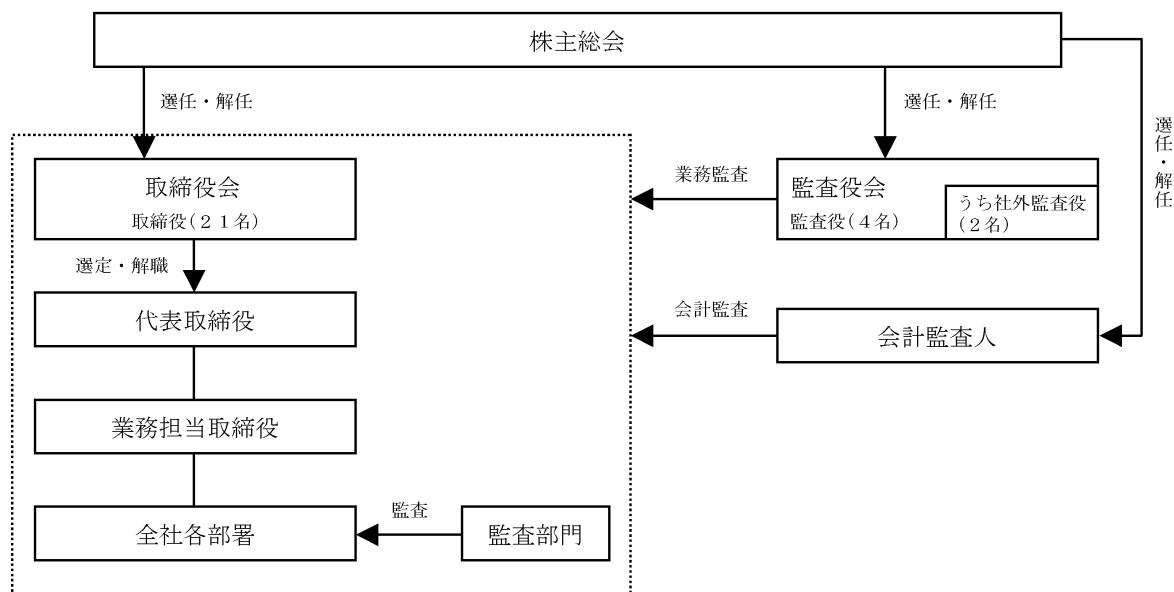

当社は、取締役会により業務執行の監督を行い、監査役会により業務執行の監査を行っている。取締役会は取締役21名で構成され、原則月1回開催、取締役・監査役出席のもと、業務執行状況の報告、重要事項についての意思決定がなされている。また、取締役会を補う機関として、常勤取締役で構成される常務会（議長は社長）を、原則月3回開催、業務執行の決定、及び業務執行状況の報告・フォローを実施している。なお、取締役の定数は25名以内とする旨定款に定めている。

監査役会は、監査役4名（うち社外監査役は2名）で構成され、各監査役は監査方針に従い取締役会への出席や、業務・財産の状況調査等を通じ、取締役の職務遂行の監査を行っている。また、常勤監査役は常務会に出席するほか、重要な会議・委員会に出席、取締役の業務執行状況を監査している。

会計監査は、会計監査人として明治監査法人が監査を実施している。

#### ロ. 内部統制システムの整備の状況

当社は、下記基本方針に基づき、内部統制の整備を進めている。

- i 取締役及び使用人の職務の執行が法令・定款に適合することを確保するための体制  
コンプライアンスの基本理念に基づき、関係諸規程、及び組織・体制の整備・充実を図ると共に、取締役、及び従業員への周知・教育を行う。
- ii 取締役の職務の執行に係る情報の保存及び管理に関する体制  
株主総会、取締役会、常務会の議事録など取締役の職務執行に係る情報については、関係諸規程の整備・充実を図り、これに従って、適切な保存・管理を行う。
- iii 損失の危険の管理に関する規程その他の体制  
会社の存続に関わる重大なリスク事案の回避・排除、また、発生した場合の影響を極小化するため、リスク管理に関する規程や体制の整備、及び取締役・従業員への教育・訓練を行う。
- iv 取締役の職務の執行が効率的に行われることを確保するための体制  
取締役会、常務会の定例的開催、及び取締役の職務執行に係る諸規程、組織・体制の整備・充実を図り、取締役の職務執行の効率性を確保する。



- v 当該株式会社並びにその親会社及び子会社から成る企業集団における業務の適正を確保するための体制グループ会社の業務の適正を確保・管理するため、承認・報告事項制度を明確にし、充実させると共に、定期的に業務報告、業務監査、会計監査を実施する。
- vi 監査役がその職務を補助すべき使用人を置くことを求めた場合における当該使用人に関する事項及び当該使用人の取締役からの独立性に関する事項  
監査役がその職務を補助するため、監査役室を置き、所属する使用人を選任する。  
取締役からの独立性を確保するため、監査役室の人事については、監査役会の同意を得た上で、決定する。
- vii 取締役及び使用人が監査役に報告をするための体制その他の監査役への報告に関する体制並びにその他監査役の監査が実効的に行われることを確保するための体制  
取締役、及び従業員は、諸規程に従い、監査役に報告すべき事項を報告する。また、監査役は当該規程に従い、監査役会に報告するものとする。  
監査の実効性を確保するため、監査体制の整備に努める。

#### ハ、リスク管理体制の整備の状況

当社のリスク管理体制は、その低減及び回避の為に諸施策を実施するほか、日常の管理は社内各部門が分担してあっている。また、万一リスクが現実のものとなった場合には、経営トップの指揮のもと迅速・適切な対応を図ることを基本としている。

#### ニ、内部監査及び監査役監査の状況

当社の内部監査、監査役監査及び会計監査について、主に総務部（監査課）、及び経理部門が内部監査機能を有し、監査役及び会計監査人は内部監査部門より監査計画並びに監査の方法及び結果について定期的に報告を受ける他、必要に応じ情報交換を行っている。また、社外監査役川島信義氏は、税理士資格を有していることから財務及び会計に関する豊富な知見を有しており、内部監査部門に対し意見を述べるなど、連携、意思疎通を図っている。

#### ホ、会計監査の状況

財務諸表の適正性を確保するため、会計監査人から監査役会及び取締役会が逐次関係法令に基づく会計監査実施経過の報告を受けている。

なお、会計監査は明治監査法人が実施しており、会計監査業務を遂行した公認会計士は、芳井誠氏、笹山淳氏、二階堂博文氏の3名であり、会計監査業務に係る補助者は公認会計士6名、その他3名である。いずれも明治監査法人に所属している。

#### ヘ、社外監査役

当社の社外監査役は2名である。

社外監査役草野耕一氏は、西村あさひ法律事務所代表パートナー及び楽天株式会社の社外取締役である。当社は、西村あさひ法律事務所との間に法律業務を委託する取引関係があるが、取締役会の意思決定に影響を与え得る取引関係はなく、また顧問弁護士契約も締結していないことなどから、独立性が高いものと認識している。主に法律見地から、業務執行を監査するために当該社外監査役を選任している。なお、当社は楽天株式会社との間に特別の関係はない。

社外監査役川島信義氏は、主要株主、主要な取引先の出身者等いずれにも該当しないことから、独立性が高いものと認識している。主に税務・会計的な見地から業務執行を監査するため当該社外監査役を選任している。

当社は社外取締役を選任していない。当社は、経営の意思決定機能と、業務執行を管理監督する機能を持つ取締役会に対し、監査役4名中2名を社外監査役とすることで経営への監視機能を強化している。コーポレート・ガバナンスにおいて、外部からの客観的、中立の経営監視の機能が重要と考えており、社外監査役2名による監査が実施されている。

②役員報酬等

イ. 役員区分ごとの報酬等の総額、報酬等の種類別の総額及び対象となる役員の員数

役員区分	報酬等の総額 (百万円)	報酬等の種類別の総額 (百万円)			対象となる 役員の員数 (人)
		基本報酬	賞与	退職慰労金	
取締役 (社外取締役を除く。)	1,024	562	294	168	21
監査役 (社外監査役を除く。)	60	40	12	8	2
社外役員	45	30	11	4	3

ロ. 報酬等の総額が1億円以上である者の報酬等の総額等

氏名	役員区分	会社区分	報酬等の種類別の総額 (百万円)			報酬等の総額 (百万円)
			基本報酬	賞与	退職慰労金	
大嶽 隆司	取締役	提出会社	81	42	24	148
大嶽 昌宏	〃	〃	64	30	24	119

ハ. 役員の報酬等の額又はその算定方法の決定に関する方針の内容及び決定方法  
該当事項はない。

③株式の保有状況

イ. 投資株式のうち、保有目的が純投資目的以外の目的であるものの銘柄数及び貸借対照表計上額の合計額  
54銘柄 12,925百万円

ロ. 保有目的が純投資目的以外の目的である投資株式の保有区分、銘柄、株式数、貸借対照表計上額及び保有目的

前事業年度  
特定投資株式

銘柄	株式数(株)	貸借対照表計上額 (百万円)	保有目的
パナソニック(株)	1,000,000	1,430	取引関係の維持・強化
マツダ(株)	4,220,000	1,109	取引関係の維持・強化
日産自動車(株)	1,298,988	1,040	取引関係の維持・強化
(株)三菱UFJフィナンシャルグループ	1,363,600	668	資金・金融関連業務の円滑な推進
KOA(株)	680,350	619	取引関係の維持・強化
スズキ(株)	294,000	606	取引関係の維持・強化
シーケーディ(株)	773,581	604	取引関係の維持・強化
(株)大和証券グループ本社	1,181,238	581	資金・金融関連業務の円滑な推進
NOK(株)	371,000	521	取引関係の維持・強化
KYB(株)	1,428,000	492	取引関係の維持・強化
富士重工業(株)	772,816	374	取引関係の維持・強化
豊田通商(株)	254,234	372	取引関係の維持・強化
ウシオ電機(株)	214,399	340	取引関係の維持・強化
(株)みずほフィナンシャルグループ	1,797,490	332	資金・金融関連業務の円滑な推進
野村ホールディングス(株)	457,008	314	資金・金融関連業務の円滑な推進
(株)オートバックスセブン	94,200	281	取引関係の維持・強化
日産車体(株)	345,545	257	取引関係の維持・強化
(株)三井住友フィナンシャルグループ	81,306	251	資金・金融関連業務の円滑な推進
住友信託銀行(株)	446,958	244	資金・金融関連業務の円滑な推進
日野自動車(株)	580,000	229	取引関係の維持・強化
ダイハツ工業(株)	200,000	178	取引関係の維持・強化

当事業年度  
特定投資株式

銘柄	株式数 (株)	貸借対照表計上額 (百万円)	保有目的
パナソニック(株)	1,000,000	1,058	取引関係の維持・強化
日産自動車(株)	1,298,988	958	取引関係の維持・強化
KYB(株)	1,428,000	955	取引関係の維持・強化
マツダ(株)	4,220,000	772	取引関係の維持・強化
シーケーディ(株)	773,581	644	取引関係の維持・強化
KOA(株)	680,350	636	取引関係の維持・強化
NOK(株)	371,000	546	取引関係の維持・強化
スズキ(株)	294,000	546	取引関係の維持・強化
(株)三菱UFJフィナンシャルグループ	1,363,600	523	資金・金融関連業務の円滑な推進
(株)大和証券グループ本社	1,181,238	451	資金・金融関連業務の円滑な推進
富士重工業(株)	772,816	414	取引関係の維持・強化
ウシオ電機(株)	214,399	348	取引関係の維持・強化
豊田通商(株)	254,234	348	取引関係の維持・強化
(株)オートバックスセブン	94,200	297	取引関係の維持・強化
(株)みずほフィナンシャルグループ	1,797,490	248	資金・金融関連業務の円滑な推進
ダイハツ工業(株)	200,000	242	取引関係の維持・強化
日野自動車(株)	580,000	236	取引関係の維持・強化
日産車体(株)	345,545	213	取引関係の維持・強化
(株)三井住友フィナンシャルグループ	81,306	210	資金・金融関連業務の円滑な推進
野村ホールディングス(株)	457,008	198	資金・金融関連業務の円滑な推進
住友信託銀行(株)	446,958	192	資金・金融関連業務の円滑な推進
第一生命保険(株)	1,208	151	資金・金融関連業務の円滑な推進
川崎重工業(株)	350,000	128	取引関係の維持・強化
岡谷鋼機(株)	115,000	102	取引関係の維持・強化
(株)静岡銀行	134,354	92	資金・金融関連業務の円滑な推進
三菱重工業(株)	200,000	76	取引関係の維持・強化
いすゞ自動車(株)	110,000	36	取引関係の維持・強化
中部電力(株)	16,029	29	地域経済との関係維持
岡三ホールディングス(株)	77,679	24	資金・金融関連業務の円滑な推進
(株)日立製作所	52,500	22	取引関係の維持・強化

④責任限定契約の内容の概要

当社と社外監査役及び会計監査人は、会社法第427条第1項の規定に基づき、同法第423条第1項の賠償責任を限定する契約を締結している。当該契約に基づく賠償責任の限度額は、法令が定める最低限度額としている。

⑤取締役の選解任の決議要件

当社は、取締役の選任決議は、議決権を行使することができる株主の議決権の3分の1以上を有する株主が出席し、その議決権の過半数をもって行う。ただし、取締役の選任については累積投票によらないと定款に定めている。取締役の解任決議は、議決権を行使することができる株主の議決権の3分の1以上を有する株主が出席し、その議決権の3分の2以上をもって行うと定款に定めている。

⑥自己の株式の取得

当社は、会社法第165条第2項の規定により、取締役会の決議によって市場取引等により自己の株式を取得することができる旨定款に定めている。これは、機動的な資本政策の遂行を可能とすることを目的とするものである。

⑦中間配当

当社は、株主への機動的な利益還元を行うため、会社法第454条第5項の規定により、取締役会の決議によって毎年9月30日を基準日として、中間配当を行うことができる旨定款に定めている。

⑧株主総会の特別決議要件

当社は、会社法第309条第2項に定める株主総会の特別決議要件について、議決権を行使することができる株主の議決権の3分の1以上を有する株主が出席し、その議決権の3分の2以上をもって行う旨定款に定めている。これは、株主総会の円滑な運営を行うことを目的とするものである。

⑨取締役及び監査役の責任免除

当社は、取締役及び監査役が期待される役割を十分に発揮できるようにするため、会社法第426条第1項の規定により、取締役会の決議によって、取締役（取締役であった者を含む。）及び監査役（監査役であった者を含む。）の会社法第423条第1項の賠償責任について、賠償責任額から法令に定める最低責任限度額を控除して得た額を限度として免除することができる旨を定款に定めている。

(2) 【監査報酬の内容等】

①【監査公認会計士等に対する報酬の内容】

区分	前連結会計年度		当連結会計年度	
	監査証明業務に基づく報酬（百万円）	非監査業務に基づく報酬（百万円）	監査証明業務に基づく報酬（百万円）	非監査業務に基づく報酬（百万円）
提出会社	40	—	40	—
連結子会社	22	—	22	—
計	62	—	62	—

②【その他重要な報酬の内容】

前連結会計年度、当連結会計年度ともに該当事項はない。

③【監査公認会計士等の提出会社に対する非監査業務の内容】

前連結会計年度、当連結会計年度ともに該当事項はない。

④【監査報酬の決定方針】

前連結会計年度、当連結会計年度ともに該当事項はない。

## 第5【経理の状況】

### 1. 連結財務諸表及び財務諸表の作成方法について

(1) 当社の連結財務諸表は、「連結財務諸表の用語、様式及び作成方法に関する規則」（昭和51年大蔵省令第28号。以下「連結財務諸表規則」という。）に基づいて作成している。

なお、前連結会計年度（平成21年4月1日から平成22年3月31日まで）は、改正前の連結財務諸表規則に基づき、当連結会計年度（平成22年4月1日から平成23年3月31日まで）は、改正後の連結財務諸表規則に基づいて作成している。

(2) 当社の財務諸表は、「財務諸表等の用語、様式及び作成方法に関する規則」（昭和38年大蔵省令第59号。以下「財務諸表等規則」という。）に基づいて作成している。

なお、前事業年度（平成21年4月1日から平成22年3月31日まで）は、改正前の財務諸表等規則に基づき、当事業年度（平成22年4月1日から平成23年3月31日まで）は、改正後の財務諸表等規則に基づいて作成している。

### 2. 監査証明について

当社は、金融商品取引法第193条の2第1項の規定に基づき、前連結会計年度（平成21年4月1日から平成22年3月31日まで）の連結財務諸表及び前事業年度（平成21年4月1日から平成22年3月31日まで）の財務諸表並びに当連結会計年度（平成22年4月1日から平成23年3月31日まで）の連結財務諸表及び当事業年度（平成22年4月1日から平成23年3月31日まで）の財務諸表について、明治監査法人による監査を受けている。

なお、当社の監査人は次のとおり異動している。

前々連結会計年度及び前々事業年度（第109期）	公認会計士 水野刀治、公認会計士 桜井欣吾、 公認会計士 長澤明郎
前連結会計年度及び前事業年度（第110期）	明治監査法人

臨時報告書に記載した事項は次のとおりである。

#### (1) 異動に関する監査公認会計士等

① 選任した監査公認会計士等の名称 明治監査法人

② 退任した監査公認会計士等の氏名 公認会計士 水野刀治、公認会計士 桜井欣吾、公認会計士 長澤明郎

(2) 異動の年月日 平成21年6月26日

(3) 退任した監査公認会計士等の直近における就任年月日 公認会計士 水野刀治：昭和61年6月27日  
公認会計士 桜井欣吾：昭和58年6月29日  
公認会計士 長澤明郎：平成12年6月29日

(4) 退任した監査公認会計士等が直近3年間に作成した監査報告書又は内部統制報告書等における意見等に関する事項

該当事項はない。

(5) 異動の決定又は異動に至った理由及び経緯

平成21年6月26日開催の第109回定時株主総会終結の時をもって任期満了となったためである。

(6) 上記(5)の理由及び経緯に係る退任した監査公認会計士等の意見

該当事項はない。

(7) 退任した監査公認会計士等が上記(6)の意見を表明しない理由及び当社が退任した監査公認会計士等に対し、意見の表明を求めるために講じた措置

該当事項はない。

### 3. 連結財務諸表等の適正性を確保するための特段の取組みについて

当社は、連結財務諸表等の適正性を確保するための特段の取組みとして、会計基準等の内容を適切に把握し、会計基準等の変更等についての的確に対応することができる体制を整備するため、会計基準設定主体である公益財団法人財務会計基準機構へ加入しており、研修会・セミナー等へ積極的に参加していく。

## 1 【連結財務諸表等】

## (1) 【連結財務諸表】

## ① 【連結貸借対照表】

(単位：百万円)

	前連結会計年度 (平成22年3月31日)		当連結会計年度 (平成23年3月31日)	
<b>資産の部</b>				
流動資産				
現金及び預金		36,835		54,618
受取手形及び売掛金		86,937		73,405
有価証券		5,097		2,064
たな卸資産	※1	42,153	※1	41,121
繰延税金資産		6,238		3,317
未収入金		14,697		14,209
その他		3,577		6,352
貸倒引当金		△13,320		△13,040
流動資産合計		182,216		182,048
固定資産				
有形固定資産				
建物及び構築物（純額）	※2 ※3	32,747	※2 ※3	30,811
機械装置及び運搬具（純額）	※2 ※3	29,840	※2 ※3	24,061
工具、器具及び備品（純額）	※2	10,665	※2	10,138
土地	※3	13,206	※3	13,533
建設仮勘定		1,530		2,944
有形固定資産合計		87,989		81,490
無形固定資産		1,745		1,471
投資その他の資産				
投資有価証券	※4	75,384	※4	60,107
長期貸付金		207		145
繰延税金資産		7,949		11,617
その他		2,272		2,095
貸倒引当金		△234		△215
投資その他の資産合計		85,578		73,749
固定資産合計		175,314		156,711
資産合計		357,530		338,760

(単位：百万円)

	前連結会計年度 (平成22年3月31日)	当連結会計年度 (平成23年3月31日)
<b>負債の部</b>		
流動負債		
支払手形及び買掛金	75,174	69,303
短期借入金	※3 35,714	※3 20,265
未払費用	15,769	15,132
未払法人税等	3,305	6,103
賞与引当金	4,754	4,557
役員賞与引当金	322	329
製品保証引当金	1,400	1,400
その他	6,264	6,941
流動負債合計	142,704	124,033
固定負債		
長期借入金	※3 6,967	※3 5,964
退職給付引当金	27,999	28,549
役員退職慰労引当金	1,486	1,558
損害賠償引当金	—	9,486
環境対策引当金	—	234
その他	755	519
固定負債合計	37,209	46,311
負債合計	179,914	170,345
<b>純資産の部</b>		
株主資本		
資本金	14,270	14,270
資本剰余金	17,107	17,107
利益剰余金	112,626	117,139
自己株式	△70	△74
株主資本合計	143,934	148,443
その他の包括利益累計額		
その他有価証券評価差額金	6,776	1,614
為替換算調整勘定	△2,046	△3,410
その他の包括利益累計額合計	4,729	△1,796
少数株主持分	28,951	21,767
純資産合計	177,615	168,414
負債純資産合計	357,530	338,760



## ②【連結損益及び包括利益計算書】

(単位：百万円)

	前連結会計年度 (自 平成21年 4月 1日 至 平成22年 3月 31日)	当連結会計年度 (自 平成22年 4月 1日 至 平成23年 3月 31日)
売上高	408,430	428,977
売上原価	※2 339,072	※2 358,300
売上総利益	69,357	70,677
販売費及び一般管理費		
販売費	※1 13,471	※1 13,186
一般管理費	※1 ※2 19,831	※1 ※2 20,056
販売費及び一般管理費合計	33,303	33,242
営業利益	36,054	37,434
営業外収益		
受取利息	921	707
受取配当金	414	437
持分法による投資利益	10	2
為替差益	548	14
貸倒引当金戻入額	—	530
その他の営業外収益	2,821	1,480
営業外収益合計	4,716	3,173
営業外費用		
支払利息	740	759
航空事業安全対策費	2,593	4,411
為替差損	900	823
その他の営業外費用	553	294
営業外費用合計	4,787	6,288
経常利益	35,983	34,319
特別利益		
その他の特別利益	0	0
特別利益合計	0	0
特別損失		
固定資産除売却損	※3 179	※3 218
損害賠償金	3,641	—
損害賠償引当金繰入額	—	9,647
減損損失	—	※4 276
投資有価証券売却損	4,387	—
投資有価証券評価損	885	2,328
たな卸資産評価損	—	711
たな卸資産廃棄損	1,050	3,010
貸倒引当金繰入額	12,097	—
環境対策引当金繰入額	—	234
その他の特別損失	9	301
特別損失合計	22,252	16,729
税金等調整前当期純利益	13,731	17,591
法人税、住民税及び事業税	7,755	10,105
法人税等調整額	1,980	1,744
法人税等合計	9,736	11,850
少数株主損益調整前当期純利益	—	5,740
少数株主損失(△)	△2,222	△4,271
当期純利益	6,217	10,012

(単位：百万円)

	前連結会計年度 (自 平成21年4月1日 至 平成22年3月31日)	当連結会計年度 (自 平成22年4月1日 至 平成23年3月31日)
少数株主損失(△)	—	△4,271
少数株主損益調整前当期純利益	—	5,740
その他の包括利益		
その他有価証券評価差額金	—	△5,161
為替換算調整勘定	—	△2,684
その他の包括利益合計	—	※6 △7,846
包括利益	—	※5 △2,105
(内訳)		
親会社株主に係る包括利益	—	3,485
少数株主に係る包括利益	—	△5,591

## ③【連結株主資本等変動計算書】

(単位：百万円)

	前連結会計年度 (自 平成21年4月1日 至 平成22年3月31日)		当連結会計年度 (自 平成22年4月1日 至 平成23年3月31日)	
<b>株主資本</b>				
<b>資本金</b>				
前期末残高		14,270		14,270
当期変動額				
当期変動額合計		—		—
当期末残高		14,270		14,270
<b>資本剰余金</b>				
前期末残高		17,107		17,107
当期変動額				
当期変動額合計		—		—
当期末残高		17,107		17,107
<b>利益剰余金</b>				
前期末残高		109,289		112,626
当期変動額				
剰余金の配当		△2,571		△3,214
当期純利益		6,217		10,012
在外子会社の会計処理の統一に伴う減少高		△309		—
持分法適用関連会社にかかる過年度剰余金修正		—		△2,284
当期変動額合計		3,336		4,513
当期末残高		112,626		117,139
<b>自己株式</b>				
前期末残高		△66		△70
当期変動額				
自己株式の取得		△4		△4
当期変動額合計		△4		△4
当期末残高		△70		△74
<b>株主資本合計</b>				
前期末残高		140,601		143,934
当期変動額				
剰余金の配当		△2,571		△3,214
当期純利益		6,217		10,012
自己株式の取得		△4		△4
在外子会社の会計処理の統一に伴う減少高		△309		—
持分法適用関連会社にかかる過年度剰余金修正		—		△2,284
当期変動額合計		3,332		4,508
当期末残高		143,934		148,443

(単位：百万円)

	前連結会計年度 (自 平成21年4月1日 至 平成22年3月31日)	当連結会計年度 (自 平成22年4月1日 至 平成23年3月31日)
その他の包括利益累計額		
その他有価証券評価差額金		
前期末残高	3,246	6,776
当期変動額		
株主資本以外の項目の当期変動額（純額）	3,530	△5,161
当期変動額合計	3,530	△5,161
当期末残高	6,776	1,614
為替換算調整勘定		
前期末残高	△1,664	△2,046
当期変動額		
株主資本以外の項目の当期変動額（純額）	△382	△1,364
当期変動額合計	△382	△1,364
当期末残高	△2,046	△3,410
その他の包括利益累計額合計		
前期末残高	1,582	4,729
当期変動額		
株主資本以外の項目の当期変動額（純額）	3,147	△6,526
当期変動額合計	3,147	△6,526
当期末残高	4,729	△1,796
少数株主持分		
前期末残高	32,301	28,951
当期変動額		
株主資本以外の項目の当期変動額（純額）	△3,349	△7,183
当期変動額合計	△3,349	△7,183
当期末残高	28,951	21,767
純資産合計		
前期末残高	174,485	177,615
当期変動額		
剰余金の配当	△2,571	△3,214
当期純利益	6,217	10,012
自己株式の取得	△4	△4
在外子会社の会計処理の統一に伴う減少高	△309	—
持分法適用関連会社にかかる過年度剰余金修正	—	△2,284
株主資本以外の項目の当期変動額（純額）	△202	△13,710
当期変動額合計	3,130	△9,201
当期末残高	177,615	168,414

## ④【連結キャッシュ・フロー計算書】

(単位：百万円)

	前連結会計年度 (自 平成21年4月1日 至 平成22年3月31日)	当連結会計年度 (自 平成22年4月1日 至 平成23年3月31日)
<b>営業活動によるキャッシュ・フロー</b>		
税金等調整前当期純利益	13,731	17,591
減価償却費	24,296	21,253
持分法による投資損益 (△は益)	△10	△2
貸倒引当金の増減額 (△は減少)	12,263	△216
退職給付引当金の増減額 (△は減少)	977	624
賞与引当金の増減額 (△は減少)	239	132
受取利息及び受取配当金	△1,336	△1,145
支払利息	740	759
有価証券及び投資有価証券売却損益 (△は益)	4,369	—
有価証券及び投資有価証券評価損益 (△は益)	12,982	2,328
有形固定資産売却損益 (△は益)	180	495
売上債権の増減額 (△は増加)	△18,394	11,986
たな卸資産の増減額 (△は増加)	△4,989	28
その他の流動資産の増減額 (△は増加)	△10,151	△2,567
仕入債務の増減額 (△は減少)	18,057	△3,893
未払費用他の増減額 (△は減少)	△287	△248
役員賞与の支給額	△329	△322
損害賠償引当金繰入額	—	9,647
その他	421	1,541
小計	52,761	57,990
利息及び配当金の受取額	1,336	1,145
利息の支払額	△740	△759
損害賠償金の支払額	—	△160
法人税等の支払額	△4,889	△7,227
営業活動によるキャッシュ・フロー	48,468	50,988
<b>投資活動によるキャッシュ・フロー</b>		
定期預金他の預入による支出	△8,619	△49,956
定期預金他の払戻による収入	838	25,743
有価証券及び投資有価証券の取得による支出	△6,563	△1,340
有価証券及び投資有価証券の売却による収入	11,994	5,373
有形固定資産の取得による支出	△14,447	△17,765
有形固定資産の売却・除却による収支 (△は支出)	△102	102
貸付けによる支出	△465	△121
長期貸付金の回収による収入	814	193
その他の投資他の増減 (△は増加)	△254	△16
投資活動によるキャッシュ・フロー	△16,803	△37,787

(単位：百万円)

	前連結会計年度 (自 平成21年4月1日 至 平成22年3月31日)	当連結会計年度 (自 平成22年4月1日 至 平成23年3月31日)
財務活動によるキャッシュ・フロー		
短期借入金の純増減額 (△は減少)	△19,576	△17,858
長期借入れによる収入	15,685	3,159
長期借入金の返済による支出	△13,501	△700
自己株式の取得による支出	△4	△4
親会社による配当金の支払額	△2,572	△3,212
少数株主への配当金の支払額	△978	△1,408
財務活動によるキャッシュ・フロー	△20,946	△20,023
現金及び現金同等物に係る換算差額	△201	△465
現金及び現金同等物の増減額 (△は減少)	10,518	△7,287
現金及び現金同等物の期首残高	19,672	30,189
現金及び現金同等物の期末残高	* 30,189	* 22,902

【連結財務諸表作成のための基本となる重要な事項】

項目	前連結会計年度 (自 平成21年4月1日 至 平成22年3月31日)	当連結会計年度 (自 平成22年4月1日 至 平成23年3月31日)
1. 連結の範囲に関する事項	<p>連結子会社数 26社</p> <p>主要な連結子会社名は「第1 企業の概況4. 関係会社の状況」に記載しているため省略した。</p> <p>なお、当連結会計年度に設立したコイト保険サービス㈱を連結の範囲に含めている。また、当連結会計年度にコイトエンタープライズ㈱は解散し、現在清算手続中である。</p>	<p>連結子会社数 26社</p> <p>主要な連結子会社名は「第1 企業の概況4. 関係会社の状況」に記載しているため省略した。</p> <p>なお、当連結会計年度に設立したP.T. インドネシア・コイトを連結の範囲に含めている。また、当連結会計年度にコイトエンタープライズ㈱は清算したため、連結の範囲から除外している。</p>
2. 持分法の適用に関する事項	<p>(1)持分法適用の会社数 1社 竹田サンテック㈱</p> <p>なお、持分法適用会社であった道路計装㈱は平成21年5月に清算終了している。</p> <p>(2)非連結子会社1社(㈱ニュー富士)</p> <p>は、連結純損益及び利益剰余金等に及ぼす影響が軽微であり、かつ全体としても重要性がないため持分法の適用範囲から除外している。</p>	<p>(1)持分法適用の会社数 1社 竹田サンテック㈱</p> <p>(2) 同左</p>
3. 連結子会社の事業年度等に関する事項	<p>連結子会社のうち、小糸九州㈱、小糸工業㈱、コイト運輸㈱、ミナモト通信㈱、丘山産業㈱、インドアジャパンライティングプライベートリミテッドの決算日は3月31日である。</p> <p>その他の連結子会社(アオイテック㈱他19社)は、3月31日の仮決算による財務諸表に基づいて連結財務諸表を作成している。</p>	<p>同左</p>
4. 会計処理基準に関する事項 (1)重要な資産の評価基準及び評価方法	<p>イ. 有価証券</p> <p>(イ)売買目的有価証券 時価法(売却原価は主として移動平均法により算定)を採用している。</p> <p>(ロ)満期保有目的の債券 償却原価法(定額法)を採用している。</p> <p>(ハ)その他有価証券 時価のあるもの 期末日の市場価格等に基づく時価法(評価差額は全部純資産直入法により処理し、売却原価は主として移動平均法により算定)を採用している。</p> <p>時価のないもの 移動平均法による原価法を採用している。</p> <p>ロ. デリバティブ 時価法</p>	<p>イ. 有価証券</p> <p>(イ)売買目的有価証券 同左</p> <p>(ロ)満期保有目的の債券 同左</p> <p>(ハ)その他有価証券 時価のあるもの 同左</p> <p>時価のないもの 同左</p> <p>ロ. デリバティブ 同左</p>

項目	前連結会計年度 (自 平成21年4月1日 至 平成22年3月31日)	当連結会計年度 (自 平成22年4月1日 至 平成23年3月31日)				
(2)重要な減価償却資産の減価償却の方法	<p>ハ. 運用目的の金銭の信託 時価法</p> <p>ニ. たな卸資産 当社及び国内関連子会社は主として総平均法による原価法（貸借対照表価額は収益性の低下に基づく簿価切下げの方法により算定）を、また、在外連結子会社は移動平均法による低価法を採用している。</p> <p>イ. 有形固定資産（リース資産を除く） 当社及び国内連結子会社は定率法を、また在外連結子会社は定額法を採用している。（ただし、国内連結子会社は平成10年4月1日以降に取得した建物（附属設備を除く。）は定額法によっている。）なお、主な耐用年数は次のとおりである。</p> <table border="0" data-bbox="542 803 938 873"> <tr> <td>建物及び構築物</td> <td>7～50年</td> </tr> <tr> <td>機械装置及び運搬具</td> <td>3～7年</td> </tr> </table> <p>ロ. 無形固定資産（リース資産を除く） 当社及び国内連結子会社は、定額法を採用し、在外連結子会社は所在地国の会計基準に基づく定額法を採用している。</p> <p>ハ. リース資産 リース期間を耐用年数とし、残存価額を零とする定額法を採用している。 なお、所有権移転外ファイナンス・リース取引のうち、リース取引開始日が平成20年3月31日以前のリース取引については、通常の賃貸借取引に係る方法に準じた会計処理によっている。</p> <p>イ. 貸倒引当金 売掛金等債権の貸倒損失に備えるため、当社及び国内連結子会社は、一般債権については貸倒実績率により、貸倒懸念債権等特定の債権については個別に回収可能性を勘案し、回収不能見込額を計上している。また在外連結子会社は主として特定の債権について回収不能見込額を計上している。</p> <p>ロ. 賞与引当金 当社及び国内連結子会社は、従業員の賞与支給に充てるため事業年度分支給見込額を期間に基づいて計上している。</p> <p>ハ. 役員賞与引当金 当社及び一部の国内連結子会社は、定時株主総会での承認を条件に支給される役員賞与に備えるため、当連結会計年度発生額を計上している。</p>	建物及び構築物	7～50年	機械装置及び運搬具	3～7年	<p>ハ. 運用目的の金銭の信託 同左</p> <p>ニ. たな卸資産 同左</p> <p>イ. 有形固定資産（リース資産を除く） 同左</p> <p>ロ. 無形固定資産（リース資産を除く） 同左</p> <p>ハ. リース資産 同左</p> <p>イ. 貸倒引当金 同左</p> <p>ロ. 賞与引当金 同左</p> <p>ハ. 役員賞与引当金 同左</p>
建物及び構築物	7～50年					
機械装置及び運搬具	3～7年					
(3)重要な引当金の計上基準						



項目	前連結会計年度 (自 平成21年4月1日 至 平成22年3月31日)	当連結会計年度 (自 平成22年4月1日 至 平成23年3月31日)
(4)重要な外貨建の資産又は負債の本邦通貨への換算基準	<p>ニ. 製品保証引当金 当社は、品質保証費用発生に備えるため、所定の基準により発生見込額を計上している。</p> <p>ホ. 退職給付引当金 当社及び連結子会社においては、従業員の退職給付に備えるため当連結会計年度末における退職給付債務及び年金資産の見込額に基づき、計上している。 数理計算上の差異は、各連結会計年度の発生時における従業員の平均残存勤務期間以内の一定の年数（5～10年）による定額法により按分した額をそれぞれ発生翌連結会計年度から費用処理することとしている。 （会計方針の変更） 当連結会計年度より、「「退職給付に係る会計基準」の一部改正（その3）」（企業会計基準第19号 平成20年7月31日）を適用している。 なお、これによる営業利益、経常利益及び税金等調整前当期純利益に与える影響はない。</p> <p>ヘ. 役員退職慰労引当金 当社及び国内連結子会社は、役員の退任により支給する役員退職慰労金に充てるため、支給規程に基づく期末要支給額を計上している。</p> <p>—————</p> <p>外貨建金銭債権債務は、連結決算日の直物為替相場により円貨に換算し、換算差額は損益として処理している。なお、在外連結子会社等の資産及び負債は連結決算日の直物為替相場により円貨に換算し、収益及び費用は期中平均相場により円貨に換算し、換算差額は純資産の部における為替換算調整勘定及び少数株主持分に含めて計上している。</p>	<p>ニ. 製品保証引当金 同左</p> <p>ホ. 退職給付引当金 当社及び連結子会社においては、従業員の退職給付に備えるため当連結会計年度末における退職給付債務及び年金資産の見込額に基づき、計上している。 数理計算上の差異は、各連結会計年度の発生時における従業員の平均残存勤務期間以内の一定の年数（5～10年）による定額法により按分した額をそれぞれ発生翌連結会計年度から費用処理することとしている。</p> <p>ヘ. 役員退職慰労引当金 同左</p> <p>ト. 損害賠償引当金 一部の国内連結子会社は、損害賠償金等の発生に備えるため、発生見込額を計上している。 （追加情報） 連結子会社小糸工業㈱の航空機シート部門における納入遅延の長期化に伴い、得意先への損害賠償や違約金等の発生が今後予想されることから、当連結会計年度より損害賠償引当金を計上している。</p> <p>チ. 環境対策引当金 環境対策に係る費用発生に備えるため、発生見込額を計上している。 同左</p>

項目	前連結会計年度 (自 平成21年4月1日 至 平成22年3月31日)	当連結会計年度 (自 平成22年4月1日 至 平成23年3月31日)
(5)重要なヘッジ会計の方法	<p>(イ)ヘッジ会計の方法 ヘッジ対象に係る損益又は評価差額は、ヘッジ時点で認識し、それを期間に基づいて配分している。</p> <p>(ロ)ヘッジ手段とヘッジ対象 ヘッジ対象は外貨建取引の為替変動リスクと固定金利又は変動金利の借入金の金利変動リスクとし、為替変動リスクについては為替予約取引を、金利変動リスクについては、金利スワップをそれぞれヘッジ手段とする。</p> <p>(ハ)ヘッジ方針 原則として、投機的な目的の為にヘッジを利用することはしない。利用するヘッジ取引は確定した取引をヘッジする目的の為替予約取引、金利スワップ取引とする。</p> <p>(ニ)ヘッジ有効性評価の方法 個別ヘッジにおいて、ヘッジ対象とヘッジ手段の相場変動又はキャッシュ・フロー変動を直接結び付けてヘッジ有効性を判断しており、その方法は、ヘッジ取引開始時並びにヘッジ取引時以降において管理方針に関する社内規程に基づいて実施している。</p>	<p>(イ)ヘッジ会計の方法 同左</p> <p>(ロ)ヘッジ手段とヘッジ対象 同左</p> <p>(ハ)ヘッジ方針 同左</p> <p>(ニ)ヘッジ有効性評価の方法 同左</p>
(6)のれんの償却方法及び償却期間	—————	<p>のれんの償却については、5年間の定額法により償却を行っている。</p> <p>ただし、金額が僅少の場合は、発生した期の損益として処理している。</p>
(7)連結キャッシュ・フロー計算書における資金の範囲	—————	<p>手許現金、随時引き出し可能な預金及び容易に換金可能であり、かつ、価値の変動について僅少なリスクしか負わない取得日から3ヶ月以内に償還期限の到来する短期投資からなっている。</p>
(8)その他連結財務諸表作成のための重要な事項	イ. 消費税等の会計処理 消費税及び地方消費税の会計処理は、税抜方式によっている。	イ. 消費税等の会計処理 同左
5. 連結子会社の資産及び負債の評価に関する事項	連結子会社の資産及び負債の評価については、全面時価評価法を採用している。	—————
6. のれん及び負ののれんの償却に関する事項	のれんの償却については、5年間の定額法により償却を行っている。	—————
7. 連結キャッシュ・フロー計算書における資金の範囲	手許現金、随時引き出し可能な預金及び容易に換金可能であり、かつ、価値の変動について僅少なリスクしか負わない取得日から3ヶ月以内に償還期限の到来する短期投資からなっている。	—————

【連結財務諸表作成のための基本となる重要な事項の変更】

前連結会計年度 (自 平成21年4月1日 至 平成22年3月31日)	当連結会計年度 (自 平成22年4月1日 至 平成23年3月31日)
_____	<p>(資産除去債務に関する会計基準の適用)</p> <p>当連結会計年度より、「資産除去債務に関する会計基準」(企業会計基準第18号 平成20年3月31日)及び「資産除去債務に関する会計基準の適用指針」(企業会計基準適用指針第21号 平成20年3月31日)を適用している。</p> <p>これにより、営業利益、経常利益及び税金等調整前当期純利益に与える影響はない。</p> <p>なお、国内外の一部の工場で建物及び土地を賃借しており、不動産賃貸借契約に基づき、退去時における原状回復に係る債務を有しているが、当該資産に関連する賃借資産の使用期間が明確でなく、現在のところ移転等も予定されていないことから、資産除去債務を合理的に見積もることができない。そのため当該債務に見合う資産除去債務を計上していない。</p>
_____	<p>(有価証券保有目的の変更)</p> <p>当社は、当第2四半期連結会計期間末において、従来満期保有目的で保有していた債券(貸借対照表計上額43,505百万円)をその他有価証券に区分している。</p> <p>これは、資金運用方針の変更により、今後、満期保有目的の債券についても、売却が想定されることとなった為、有価証券の保有目的の見直しを行ったことによるものである。</p> <p>この結果、その他有価証券評価差額金が、当連結会計年度末において4,828百万円減少している。</p>

【表示方法の変更】

前連結会計年度 (自 平成21年4月1日 至 平成22年3月31日)	当連結会計年度 (自 平成22年4月1日 至 平成23年3月31日)
_____	<p>(連結損益及び包括利益計算書)</p> <p>当連結会計年度より、「連結財務諸表に関する会計基準」(企業会計基準第22号 平成20年12月26日)に基づき、「財務諸表等の用語、様式及び作成方法に関する規則等の一部を改正する内閣府令」(平成21年3月24日 内閣府令第5号)を適用し、「少数株主損益調整前当期純利益」の科目で表示している。</p>

【追加情報】

<p>前連結会計年度 (自 平成21年4月1日 至 平成22年3月31日)</p>	<p>当連結会計年度 (自 平成22年4月1日 至 平成23年3月31日)</p>
<p>連結子会社の小糸工業㈱が生産、販売している航空機シートの納入遅延に伴い、顧客である航空会社等への損害賠償金が発生しているが、翌連結会計年度以降においても当該事象が継続し、顧客に対する損害賠償金が発生する可能性がある。</p>	<p>—————</p>
<p>—————</p>	<p>当連結会計年度より、「包括利益の表示に関する会計基準」(企業会計基準第25号 平成22年6月30日)を適用している。ただし、「その他の包括利益累計額」及び「その他の包括利益累計額合計」の前連結会計年度の金額は、「評価・換算差額等」及び「評価・換算差額等合計」の金額を記載している。</p>

【注記事項】

(連結貸借対照表関係)

前連結会計年度 (平成22年3月31日)	当連結会計年度 (平成23年3月31日)																																				
<p>※1. たな卸資産の内訳は、次のとおりである。</p> <table style="width: 100%; border-collapse: collapse;"> <tr> <td style="padding-left: 20px;">製品</td> <td style="text-align: right;">19,193百万円</td> </tr> <tr> <td style="padding-left: 20px;">仕掛品</td> <td style="text-align: right;">8,616</td> </tr> <tr> <td style="padding-left: 20px;">原材料及び貯蔵品</td> <td style="text-align: right;">14,343</td> </tr> </table> <p>※2. 有形固定資産の減価償却累計額は、213,743百万円である。</p> <p>※3. 担保に供している資産</p> <table style="width: 100%; border-collapse: collapse;"> <tr> <td style="padding-left: 20px;">建物及び構築物</td> <td style="text-align: right;">102百万円</td> </tr> <tr> <td style="padding-left: 20px;">機械装置</td> <td style="text-align: right;">1,501</td> </tr> <tr> <td style="padding-left: 20px;">土地</td> <td style="text-align: right;">116</td> </tr> <tr> <td style="padding-left: 20px;">計</td> <td style="text-align: right; border-top: 1px solid black;">1,720</td> </tr> </table> <p>上記物件については、短期借入金9百万円、長期借入金1,053百万円の担保に供している。</p> <p>※4. 非連結子会社及び関連会社に対するものは次のとおりである。</p> <table style="width: 100%; border-collapse: collapse;"> <tr> <td style="padding-left: 20px;">投資有価証券(株式)</td> <td style="text-align: right;">78百万円</td> </tr> </table> <p>5. 保証債務 連結会社以外の会社等の金融機関からの借入等に対し、債務保証を行っている。</p> <table style="width: 100%; border-collapse: collapse;"> <tr> <td style="padding-left: 20px;">従業員の住宅借入金</td> <td style="text-align: right;">6百万円</td> </tr> </table>	製品	19,193百万円	仕掛品	8,616	原材料及び貯蔵品	14,343	建物及び構築物	102百万円	機械装置	1,501	土地	116	計	1,720	投資有価証券(株式)	78百万円	従業員の住宅借入金	6百万円	<p>※1. たな卸資産の内訳は、次のとおりである。</p> <table style="width: 100%; border-collapse: collapse;"> <tr> <td style="padding-left: 20px;">製品</td> <td style="text-align: right;">19,789百万円</td> </tr> <tr> <td style="padding-left: 20px;">仕掛品</td> <td style="text-align: right;">7,047</td> </tr> <tr> <td style="padding-left: 20px;">原材料及び貯蔵品</td> <td style="text-align: right;">14,283</td> </tr> </table> <p>※2. 有形固定資産の減価償却累計額(減損損失累計額を含む)は、219,554百万円である。</p> <p>※3. 担保に供している資産</p> <table style="width: 100%; border-collapse: collapse;"> <tr> <td style="padding-left: 20px;">建物及び構築物</td> <td style="text-align: right;">98百万円</td> </tr> <tr> <td style="padding-left: 20px;">機械装置</td> <td style="text-align: right;">1,134</td> </tr> <tr> <td style="padding-left: 20px;">土地</td> <td style="text-align: right;">116</td> </tr> <tr> <td style="padding-left: 20px;">計</td> <td style="text-align: right; border-top: 1px solid black;">1,349</td> </tr> </table> <p>上記物件については、短期借入金11百万円、長期借入金1,250百万円の担保に供している。</p> <p>※4. 非連結子会社及び関連会社に対するものは次のとおりである。</p> <table style="width: 100%; border-collapse: collapse;"> <tr> <td style="padding-left: 20px;">投資有価証券(株式)</td> <td style="text-align: right;">78百万円</td> </tr> </table> <p>5. 保証債務 金融機関からの借入等に対し、債務保証を行っている。</p> <table style="width: 100%; border-collapse: collapse;"> <tr> <td style="padding-left: 20px;">従業員の住宅借入金</td> <td style="text-align: right;">5百万円</td> </tr> </table>	製品	19,789百万円	仕掛品	7,047	原材料及び貯蔵品	14,283	建物及び構築物	98百万円	機械装置	1,134	土地	116	計	1,349	投資有価証券(株式)	78百万円	従業員の住宅借入金	5百万円
製品	19,193百万円																																				
仕掛品	8,616																																				
原材料及び貯蔵品	14,343																																				
建物及び構築物	102百万円																																				
機械装置	1,501																																				
土地	116																																				
計	1,720																																				
投資有価証券(株式)	78百万円																																				
従業員の住宅借入金	6百万円																																				
製品	19,789百万円																																				
仕掛品	7,047																																				
原材料及び貯蔵品	14,283																																				
建物及び構築物	98百万円																																				
機械装置	1,134																																				
土地	116																																				
計	1,349																																				
投資有価証券(株式)	78百万円																																				
従業員の住宅借入金	5百万円																																				

## (連結損益及び包括利益計算書関係)

前連結会計年度 (自 平成21年4月1日 至 平成22年3月31日)	当連結会計年度 (自 平成22年4月1日 至 平成23年3月31日)																																																																																																																					
<p>※1. 販売費及び一般管理費の主要な費目及び金額は次のとおりである。</p> <p>(1)販売費</p> <table style="width: 100%; border-collapse: collapse;"> <tr><td>運賃運送費</td><td style="text-align: right;">2,672</td><td>百万円</td></tr> <tr><td>従業員給与手当</td><td style="text-align: right;">4,517</td><td></td></tr> <tr><td>荷造梱包費</td><td style="text-align: right;">1,691</td><td></td></tr> <tr><td>賞与引当金繰入額</td><td style="text-align: right;">489</td><td></td></tr> <tr><td>退職給付費用</td><td style="text-align: right;">529</td><td></td></tr> </table> <p>(2)一般管理費</p> <table style="width: 100%; border-collapse: collapse;"> <tr><td>従業員給与手当</td><td style="text-align: right;">5,768</td><td>百万円</td></tr> <tr><td>福利厚生費</td><td style="text-align: right;">1,726</td><td></td></tr> <tr><td>賞与引当金繰入額</td><td style="text-align: right;">496</td><td></td></tr> <tr><td>役員賞与引当金繰入額</td><td style="text-align: right;">322</td><td></td></tr> <tr><td>退職給付費用</td><td style="text-align: right;">665</td><td></td></tr> <tr><td>役員退職慰労引当金繰入額</td><td style="text-align: right;">230</td><td></td></tr> </table> <p>※2. 一般管理費及び当期製造費用に含まれる研究開発費 17,348百万円</p> <p>※3. 固定資産除売却損</p> <table style="width: 100%; border-collapse: collapse;"> <thead> <tr> <th></th> <th style="text-align: center;">(売却損)</th> <th style="text-align: center;">(除却損)</th> </tr> </thead> <tbody> <tr><td>建物及び構築物</td><td style="text-align: right;">-100</td><td style="text-align: right;">134</td></tr> <tr><td>機械装置及び運搬具</td><td style="text-align: right;">△31</td><td style="text-align: right;">66</td></tr> <tr><td>工具器具及び備品</td><td style="text-align: right;">△4</td><td style="text-align: right;">14</td></tr> <tr><td>計</td><td style="text-align: right;">△36</td><td style="text-align: right;">215</td></tr> </tbody> </table>	運賃運送費	2,672	百万円	従業員給与手当	4,517		荷造梱包費	1,691		賞与引当金繰入額	489		退職給付費用	529		従業員給与手当	5,768	百万円	福利厚生費	1,726		賞与引当金繰入額	496		役員賞与引当金繰入額	322		退職給付費用	665		役員退職慰労引当金繰入額	230			(売却損)	(除却損)	建物及び構築物	-100	134	機械装置及び運搬具	△31	66	工具器具及び備品	△4	14	計	△36	215	<p>※1. 販売費及び一般管理費の主要な費目及び金額は次のとおりである。</p> <p>(1)販売費</p> <table style="width: 100%; border-collapse: collapse;"> <tr><td>運賃運送費</td><td style="text-align: right;">2,971</td><td>百万円</td></tr> <tr><td>従業員給与手当</td><td style="text-align: right;">4,650</td><td></td></tr> <tr><td>荷造梱包費</td><td style="text-align: right;">1,751</td><td></td></tr> <tr><td>退職給付費用</td><td style="text-align: right;">418</td><td></td></tr> </table> <p>(2)一般管理費</p> <table style="width: 100%; border-collapse: collapse;"> <tr><td>従業員給与手当</td><td style="text-align: right;">6,273</td><td>百万円</td></tr> <tr><td>福利厚生費</td><td style="text-align: right;">1,828</td><td></td></tr> <tr><td>賞与引当金繰入額</td><td style="text-align: right;">3</td><td></td></tr> <tr><td>役員賞与引当金繰入額</td><td style="text-align: right;">329</td><td></td></tr> <tr><td>退職給付費用</td><td style="text-align: right;">540</td><td></td></tr> <tr><td>役員退職慰労引当金繰入額</td><td style="text-align: right;">71</td><td></td></tr> </table> <p>※2. 一般管理費及び当期製造費用に含まれる研究開発費 17,177百万円</p> <p>※3. 固定資産除売却損</p> <table style="width: 100%; border-collapse: collapse;"> <thead> <tr> <th></th> <th style="text-align: center;">(売却損)</th> <th style="text-align: center;">(除却損)</th> </tr> </thead> <tbody> <tr><td>建物及び構築物</td><td style="text-align: right;">0</td><td style="text-align: right;">135</td></tr> <tr><td>機械装置及び運搬具</td><td style="text-align: right;">△19</td><td style="text-align: right;">62</td></tr> <tr><td>工具器具及び備品</td><td style="text-align: right;">0</td><td style="text-align: right;">37</td></tr> <tr><td>計</td><td style="text-align: right;">△18</td><td style="text-align: right;">236</td></tr> </tbody> </table> <p>※4. 減損損失</p> <p style="text-align: center;">以下の資産について減損損失を計上している。</p> <table border="1" style="width: 100%; border-collapse: collapse; text-align: center;"> <thead> <tr> <th>場所</th> <th>用途</th> <th>種類</th> </tr> </thead> <tbody> <tr> <td>静岡市清水区</td> <td>遊休資産 (吉川工場)</td> <td>建物他</td> </tr> </tbody> </table> <p>当該遊休資産については、将来の用途、再稼働及び売却時期が明確でなく回収可能金額を見積もることができないため、備忘価額まで減損し、276百万円の減損損失を特別損失として計上している。</p> <p>※5. 当連結会計年度の直前連結会計年度における包括利益</p> <table style="width: 100%; border-collapse: collapse;"> <tr><td>親会社株主に係る包括利益</td><td style="text-align: right;">9,365</td><td>百万円</td></tr> <tr><td>少数株主に係る包括利益</td><td style="text-align: right;">△2,622</td><td></td></tr> <tr><td>計</td><td style="text-align: right;">6,742</td><td></td></tr> </table> <p>※6. 当連結会計年度の直前連結会計年度におけるその他の包括利益</p> <table style="width: 100%; border-collapse: collapse;"> <tr><td>その他有価証券評価差額金</td><td style="text-align: right;">3,670</td><td>百万円</td></tr> <tr><td>為替換算調整勘定</td><td style="text-align: right;">△922</td><td></td></tr> <tr><td>計</td><td style="text-align: right;">2,747</td><td></td></tr> </table>	運賃運送費	2,971	百万円	従業員給与手当	4,650		荷造梱包費	1,751		退職給付費用	418		従業員給与手当	6,273	百万円	福利厚生費	1,828		賞与引当金繰入額	3		役員賞与引当金繰入額	329		退職給付費用	540		役員退職慰労引当金繰入額	71			(売却損)	(除却損)	建物及び構築物	0	135	機械装置及び運搬具	△19	62	工具器具及び備品	0	37	計	△18	236	場所	用途	種類	静岡市清水区	遊休資産 (吉川工場)	建物他	親会社株主に係る包括利益	9,365	百万円	少数株主に係る包括利益	△2,622		計	6,742		その他有価証券評価差額金	3,670	百万円	為替換算調整勘定	△922		計	2,747	
運賃運送費	2,672	百万円																																																																																																																				
従業員給与手当	4,517																																																																																																																					
荷造梱包費	1,691																																																																																																																					
賞与引当金繰入額	489																																																																																																																					
退職給付費用	529																																																																																																																					
従業員給与手当	5,768	百万円																																																																																																																				
福利厚生費	1,726																																																																																																																					
賞与引当金繰入額	496																																																																																																																					
役員賞与引当金繰入額	322																																																																																																																					
退職給付費用	665																																																																																																																					
役員退職慰労引当金繰入額	230																																																																																																																					
	(売却損)	(除却損)																																																																																																																				
建物及び構築物	-100	134																																																																																																																				
機械装置及び運搬具	△31	66																																																																																																																				
工具器具及び備品	△4	14																																																																																																																				
計	△36	215																																																																																																																				
運賃運送費	2,971	百万円																																																																																																																				
従業員給与手当	4,650																																																																																																																					
荷造梱包費	1,751																																																																																																																					
退職給付費用	418																																																																																																																					
従業員給与手当	6,273	百万円																																																																																																																				
福利厚生費	1,828																																																																																																																					
賞与引当金繰入額	3																																																																																																																					
役員賞与引当金繰入額	329																																																																																																																					
退職給付費用	540																																																																																																																					
役員退職慰労引当金繰入額	71																																																																																																																					
	(売却損)	(除却損)																																																																																																																				
建物及び構築物	0	135																																																																																																																				
機械装置及び運搬具	△19	62																																																																																																																				
工具器具及び備品	0	37																																																																																																																				
計	△18	236																																																																																																																				
場所	用途	種類																																																																																																																				
静岡市清水区	遊休資産 (吉川工場)	建物他																																																																																																																				
親会社株主に係る包括利益	9,365	百万円																																																																																																																				
少数株主に係る包括利益	△2,622																																																																																																																					
計	6,742																																																																																																																					
その他有価証券評価差額金	3,670	百万円																																																																																																																				
為替換算調整勘定	△922																																																																																																																					
計	2,747																																																																																																																					

(連結株主資本等変動計算書関係)

前連結会計年度(自平成21年4月1日至平成22年3月31日)

1. 発行済株式の種類及び総数並びに自己株式の種類及び株式数に関する事項

	前連結会計年度末 株式数(千株)	当連結会計年度 増加株式数(千株)	当連結会計年度 減少株式数(千株)	当連結会計年度末 株式数(千株)
発行済株式				
普通株式	160,789	—	—	160,789
合計	160,789	—	—	160,789
自己株式				
普通株式(注)	82	3	—	85
合計	82	3	—	85

(注) 普通株式の自己株式の株式数の増加3千株は、単元未満株式の買取りによる増加である。

2. 新株予約権及び自己新株予約権に関する事項

該当事項はない。

3. 配当に関する事項

(1) 配当金支払額

(決議)	株式の種類	配当金の総額 (百万円)	1株当たり 配当額(円)	基準日	効力発生日
平成21年6月26日 定時株主総会	普通株式	1,285	8	平成21年3月31日	平成21年6月29日
平成21年10月27日 取締役会	普通株式	1,285	8	平成21年9月30日	平成21年12月7日

(2) 基準日が当期に属する配当のうち、配当の効力発生日が翌期となるもの

(決議)	株式の種類	配当金の総額 (百万円)	配当の原資	1株当たり 配当額(円)	基準日	効力発生日
平成22年6月29日 定時株主総会	普通株式	1,607	利益剰余金	10	平成22年3月31日	平成22年6月30日

当連結会計年度（自 平成22年4月1日 至 平成23年3月31日）

1. 発行済株式の種類及び総数並びに自己株式の種類及び株式数に関する事項

	前連結会計年度末 株式数（千株）	当連結会計年度 増加株式数（千株）	当連結会計年度 減少株式数（千株）	当連結会計年度末 株式数（千株）
発行済株式				
普通株式	160,789	—	—	160,789
合計	160,789	—	—	160,789
自己株式				
普通株式（注）	85	3	—	89
合計	85	3	—	89

（注）普通株式の自己株式の株式数の増加3千株は、単元未満株式の買取りによる増加である。

2. 新株予約権及び自己新株予約権に関する事項

該当事項はない。

3. 配当に関する事項

(1) 配当金支払額

（決議）	株式の種類	配当金の総額 （百万円）	1株当たり 配当額（円）	基準日	効力発生日
平成22年6月29日 定時株主総会	普通株式	1,607	10	平成22年3月31日	平成22年6月30日
平成22年10月27日 取締役会	普通株式	1,607	10	平成22年9月30日	平成22年12月6日

(2) 基準日が当期に属する配当のうち、配当の効力発生日が翌期となるもの

（決議）	株式の種類	配当金の総額 （百万円）	配当の原資	1株当たり 配当額（円）	基準日	効力発生日
平成23年6月29日 定時株主総会	普通株式	1,446	利益剰余金	9	平成23年3月31日	平成23年6月30日

（連結キャッシュ・フロー計算書関係）

前連結会計年度 （自 平成21年4月1日 至 平成22年3月31日）	当連結会計年度 （自 平成22年4月1日 至 平成23年3月31日）
※現金及び現金同等物の期末残高と連結貸借対照表に掲記されている科目の金額との関係 （平成22年3月31日現在）	※現金及び現金同等物の期末残高と連結貸借対照表に掲記されている科目の金額との関係 （平成23年3月31日現在）
現金及び預金勘定 36,835百万円	現金及び預金勘定 54,618百万円
預入期間が3カ月を超える定期預金等 △9,172	預入期間が3カ月を超える定期預金等 △33,386
有価証券のうち現金同等物 2,526	有価証券のうち現金同等物 1,670
現金及び現金同等物 30,189	現金及び現金同等物 22,902



## (リース取引関係)

前連結会計年度 (自 平成21年4月1日 至 平成22年3月31日)	当連結会計年度 (自 平成22年4月1日 至 平成23年3月31日)																																																																								
<p>1. 所有権移転外ファイナンス・リース取引のうち、リース取引開始日が、平成20年3月31日以前のリース取引については、通常の賃貸借取引に係る方法に準じた会計処理によっており、その内容は次のとおりである。</p> <p>(1) リース物件の取得価額相当額、減価償却累計額相当額、減損損失累計額相当額及び期末残高相当額</p> <table border="1"> <thead> <tr> <th></th> <th>取得価額相当額 (百万円)</th> <th>減価償却累計額相当額 (百万円)</th> <th>期末残高相当額 (百万円)</th> </tr> </thead> <tbody> <tr> <td>建物</td> <td>3,077</td> <td>542</td> <td>2,535</td> </tr> <tr> <td>機械装置及び運搬具</td> <td>1,065</td> <td>707</td> <td>357</td> </tr> <tr> <td>工具器具及び備品</td> <td>275</td> <td>192</td> <td>82</td> </tr> <tr> <td>合計</td> <td>4,418</td> <td>1,442</td> <td>2,976</td> </tr> </tbody> </table> <p>(注) 取得価額相当額は、未経過リース料期末残高が有形固定資産の期末残高等に占める割合が低いため、支払利子込み法により算定している。</p> <p>(2) 未経過リース料期末残高相当額等 未経過リース料期末残高相当額</p> <table> <tbody> <tr> <td>1年内</td> <td>278百万円</td> </tr> <tr> <td>1年超</td> <td>2,698</td> </tr> <tr> <td>合計</td> <td>2,976</td> </tr> </tbody> </table> <p>(注) 未経過リース料期末残高相当額は、未経過リース料期末残高が有形固定資産の期末残高等に占める割合が低いため、支払利子込み法により算定している。</p> <p>(3) 支払リース料、リース資産減損勘定の取崩額、減価償却費相当額及び減損損失</p> <table> <tbody> <tr> <td>支払リース料</td> <td>318百万円</td> </tr> <tr> <td>減価償却費相当額</td> <td>318</td> </tr> </tbody> </table> <p>(4) 減価償却費相当額の算定方法 リース期間を耐用年数とし、残存価額を零とする定額法によっている。</p> <p>2. オペレーティング・リース取引 オペレーティング・リース取引のうち解約不能のものに係る未経過リース料</p> <table> <tbody> <tr> <td>1年内</td> <td>138百万円</td> </tr> <tr> <td>1年超</td> <td>300</td> </tr> <tr> <td>合計</td> <td>439</td> </tr> </tbody> </table> <p>(減損損失について) リース資産に配分された減損損失はない。</p>		取得価額相当額 (百万円)	減価償却累計額相当額 (百万円)	期末残高相当額 (百万円)	建物	3,077	542	2,535	機械装置及び運搬具	1,065	707	357	工具器具及び備品	275	192	82	合計	4,418	1,442	2,976	1年内	278百万円	1年超	2,698	合計	2,976	支払リース料	318百万円	減価償却費相当額	318	1年内	138百万円	1年超	300	合計	439	<p>1. 所有権移転外ファイナンス・リース取引のうち、リース取引開始日が、平成20年3月31日以前のリース取引については、通常の賃貸借取引に係る方法に準じた会計処理によっており、その内容は次のとおりである。</p> <p>(1) リース物件の取得価額相当額、減価償却累計額相当額、減損損失累計額相当額及び期末残高相当額</p> <table border="1"> <thead> <tr> <th></th> <th>取得価額相当額 (百万円)</th> <th>減価償却累計額相当額 (百万円)</th> <th>期末残高相当額 (百万円)</th> </tr> </thead> <tbody> <tr> <td>建物</td> <td>3,077</td> <td>610</td> <td>2,466</td> </tr> <tr> <td>機械装置及び運搬具</td> <td>806</td> <td>574</td> <td>231</td> </tr> <tr> <td>工具器具及び備品</td> <td>215</td> <td>159</td> <td>55</td> </tr> <tr> <td>合計</td> <td>4,100</td> <td>1,345</td> <td>2,754</td> </tr> </tbody> </table> <p>(注) 取得価額相当額は、未経過リース料期末残高が有形固定資産の期末残高等に占める割合が低いため、支払利子込み法により算定している。</p> <p>(2) 未経過リース料期末残高相当額等 未経過リース料期末残高相当額</p> <table> <tbody> <tr> <td>1年内</td> <td>192百万円</td> </tr> <tr> <td>1年超</td> <td>2,562</td> </tr> <tr> <td>合計</td> <td>2,754</td> </tr> </tbody> </table> <p>(注) 未経過リース料期末残高相当額は、未経過リース料期末残高が有形固定資産の期末残高等に占める割合が低いため、支払利子込み法により算定している。</p> <p>(3) 支払リース料、リース資産減損勘定の取崩額、減価償却費相当額及び減損損失</p> <table> <tbody> <tr> <td>支払リース料</td> <td>278百万円</td> </tr> <tr> <td>減価償却費相当額</td> <td>278</td> </tr> </tbody> </table> <p>(4) 減価償却費相当額の算定方法 リース期間を耐用年数とし、残存価額を零とする定額法によっている。</p> <p>2. オペレーティング・リース取引 オペレーティング・リース取引のうち解約不能のものに係る未経過リース料</p> <table> <tbody> <tr> <td>1年内</td> <td>49百万円</td> </tr> <tr> <td>1年超</td> <td>372</td> </tr> <tr> <td>合計</td> <td>421</td> </tr> </tbody> </table> <p>(減損損失について) リース資産に配分された減損損失はない。</p>		取得価額相当額 (百万円)	減価償却累計額相当額 (百万円)	期末残高相当額 (百万円)	建物	3,077	610	2,466	機械装置及び運搬具	806	574	231	工具器具及び備品	215	159	55	合計	4,100	1,345	2,754	1年内	192百万円	1年超	2,562	合計	2,754	支払リース料	278百万円	減価償却費相当額	278	1年内	49百万円	1年超	372	合計	421
	取得価額相当額 (百万円)	減価償却累計額相当額 (百万円)	期末残高相当額 (百万円)																																																																						
建物	3,077	542	2,535																																																																						
機械装置及び運搬具	1,065	707	357																																																																						
工具器具及び備品	275	192	82																																																																						
合計	4,418	1,442	2,976																																																																						
1年内	278百万円																																																																								
1年超	2,698																																																																								
合計	2,976																																																																								
支払リース料	318百万円																																																																								
減価償却費相当額	318																																																																								
1年内	138百万円																																																																								
1年超	300																																																																								
合計	439																																																																								
	取得価額相当額 (百万円)	減価償却累計額相当額 (百万円)	期末残高相当額 (百万円)																																																																						
建物	3,077	610	2,466																																																																						
機械装置及び運搬具	806	574	231																																																																						
工具器具及び備品	215	159	55																																																																						
合計	4,100	1,345	2,754																																																																						
1年内	192百万円																																																																								
1年超	2,562																																																																								
合計	2,754																																																																								
支払リース料	278百万円																																																																								
減価償却費相当額	278																																																																								
1年内	49百万円																																																																								
1年超	372																																																																								
合計	421																																																																								

(金融商品関係)

前連結会計年度(自 平成21年4月1日 至 平成22年3月31日)

1. 金融商品の状況に関する事項

(1) 金融商品に対する取組方針

当社グループは、資金運用については元本の保全を第一義に考え安全性を重視した運用を行い、また、資金調達については自己資金及び銀行借入による方針である。

(2) 金融商品の内容及びそのリスク管理と管理体制

営業債権である受取手形及び売掛金は、顧客の信用リスクに晒されているが、取引先別の期日管理及び残高管理を行うことなどによりリスク低減を図っている。投資有価証券は市場価格の変動リスクに晒されているが、主に業務上の関係を有する株式及び余資運用の債券であり、定期的に時価の把握を行っている。

営業債務である支払手形及び買掛金、未払法人税等は1年以内の支払期日である。短期借入金は主に営業取引に係る運転資金の確保を目的とした資金調達であり、長期借入金は主に設備投資を目的とした資金調達である。また、営業債務や借入金は流動性のリスクに晒されているが、資金繰計画を作成することなどにより当該リスクを管理している。

デリバティブは為替変動リスク及び金利変動リスクを軽減するために利用しており、投機的な取引は行わない方針である。なお、ヘッジ会計に関するヘッジ手段とヘッジ対象、ヘッジ方針、ヘッジの有効性の評価方法等については、前述の連結財務諸表作成のための基本となる重要な事項「4. 会計処理基準に関する事項 (5) 重要なヘッジ会計の方法」に記載している。

2. 金融商品の時価等に関する事項

平成22年3月31日における連結貸借対照表計上額、時価及びこれらの差額については、次のとおりである。なお、時価を把握することが極めて困難と認められるものは含まれていない。(注)2.参照)。

	連結貸借対照表計上額 (百万円)	時価 (百万円)	差額 (百万円)
(1) 現金及び預金	36,835	36,835	—
(2) 受取手形及び売掛金	86,937	86,937	—
(3) 有価証券及び投資有価証券	75,766	75,766	—
資産計	199,538	199,538	—
(1) 支払手形及び買掛金	75,174	75,174	—
(2) 短期借入金	35,714	35,714	—
(3) 未払法人税等	3,305	3,305	—
(4) 長期借入金	6,967	6,981	13
負債計	121,161	121,174	13
デリバティブ取引	—	—	—

(注) 1. 金融商品の時価の算定方法並びに有価証券及びデリバティブ取引に関する事項

資 産

(1) 現金及び預金、(2) 受取手形及び売掛金

これらは短期間で決済されるため、時価は帳簿価額にほぼ等しいことから、当該帳簿価額によっている。

(3) 有価証券及び投資有価証券

これらの時価について、株式は取引所の価格によっており、債券は取引所の価格または取引金融機関から提示された価格によっている。

負 債

(1) 支払手形及び買掛金、(2) 短期借入金、(3) 未払法人税等

これらは短期間で決済されるため、時価は帳簿価額にほぼ等しいことから、当該帳簿価額によっている。

(4) 長期借入金

長期借入金の時価については、元利金の合計額を同様の新規借入を行った場合に想定される利率で割り引いて算定する方法によっている。

デリバティブ取引

注記事項「デリバティブ取引関係」参照

2. 時価を把握することが極めて困難と認められる金融商品

区分	連結貸借対照表計上額（百万円）
非上場株式等	4,715

これらについては、市場価格がなく、時価を把握するのが極めて困難と認められることから、「(3) 有価証券及び投資有価証券」には含めていない。

3. 金銭債権及び満期のある有価証券の連結決算日後の償還予定額

	1年以内 （百万円）	1年超 5年以内 （百万円）	5年超 10年以内 （百万円）	10年超 （百万円）
現金及び預金	36,835	—	—	—
受取手形及び売掛金	86,937	—	—	—
有価証券及び投資有価証券				
満期保有目的の債券				
(1) 国債・地方債等	99	—	—	—
(2) その他	6,244	—	—	41,700
その他有価証券のうち 満期があるもの				
(1) 債券（社債）	100	195	277	368
(2) その他	632	265	632	2,868
合計	130,851	461	909	44,936

4. 長期借入金の連結決算日後の返済予定額

連結附属明細表「借入金等明細表」参照

(追加情報)

当連結会計年度より、「金融商品に関する会計基準」（企業会計基準第10号 平成20年3月10日）及び「金融商品の時価等の開示に関する適用指針」（企業会計基準適用指針第19号 平成20年3月10日）を適用している。

当連結会計年度（自 平成22年4月1日 至 平成23年3月31日）

1. 金融商品の状況に関する事項

(1) 金融商品に対する取組方針

当社グループは、資金運用については元本の保全を第一義に考え安全性を重視した運用を行い、また、資金調達については自己資金及び銀行借入による方針である。

(2) 金融商品の内容及びそのリスク管理と管理体制

営業債権である受取手形及び売掛金は、顧客の信用リスクに晒されているが、取引先別の期日管理及び残高管理を行うことなどによりリスク低減を図っている。投資有価証券は市場価格の変動リスクに晒されているが、主に業務上の関係を有する株式及び余資運用の債券であり、定期的に時価の把握を行っている。

営業債務である支払手形及び買掛金、未払法人税等は1年以内の支払期日である。短期借入金は主に営業取引に係る運転資金の確保を目的とした資金調達であり、長期借入金は主に設備投資を目的とした資金調達である。また、営業債務や借入金は流動性のリスクに晒されているが、資金繰計画を作成することなどにより当該リスクを管理している。

デリバティブは為替変動リスク及び金利変動リスクを軽減するために利用することにしており、投機的な取引は行わない方針である。なお、ヘッジ会計に関するヘッジ手段とヘッジ対象、ヘッジ方針、ヘッジの有効性の評価方法等については、前述の連結財務諸表作成のための基本となる重要な事項「4. 会計処理基準に関する事項 (5) 重要なヘッジ会計の方法」に記載している。

2. 金融商品の時価等に関する事項

平成23年3月31日における連結貸借対照表計上額、時価及びこれらの差額については、次のとおりである。なお、時価を把握することが極めて困難と認められるものは含まれていない。（注）2. 参照）。

	連結貸借対照表計上額 (百万円)	時価 (百万円)	差額 (百万円)
(1) 現金及び預金	54,618	54,618	—
(2) 受取手形及び売掛金	73,405	73,405	—
(3) 有価証券及び投資有価証券	59,105	59,105	—
資産計	187,130	187,130	—
(1) 支払手形及び買掛金	69,303	69,303	—
(2) 短期借入金	20,265	20,265	—
(3) 未払法人税等	6,103	6,103	—
(4) 長期借入金	5,964	6,028	64
負債計	101,637	101,702	64
デリバティブ取引	—	—	—

(注) 1. 金融商品の時価の算定方法及び有価証券及びデリバティブ取引に関する事項

資 産

(1) 現金及び預金、(2) 受取手形及び売掛金

これらは短期間で決済されるため、時価は帳簿価額にほぼ等しいことから、当該帳簿価額によっている。

(3) 有価証券及び投資有価証券

これらの時価について、株式は取引所の価格によっており、債券は取引所の価格または取引金融機関から提示された価格によっている。

負 債

(1) 支払手形及び買掛金、(2) 短期借入金、(3) 未払法人税等

これらは短期間で決済されるため、時価は帳簿価額にほぼ等しいことから、当該帳簿価額によっている。

(4) 長期借入金

長期借入金の時価については、元利金の合計額を同様の新規借入を行った場合に想定される利率で割り引いて算定する方法によっている。

デリバティブ取引

注記事項「デリバティブ取引関係」参照

2. 時価を把握することが極めて困難と認められる金融商品

区分	連結貸借対照表計上額（百万円）
非上場株式等	3,066

これらについては、市場価格がなく、時価を把握するのが極めて困難と認められることから、「(3) 有価証券及び投資有価証券」には含めていない。

3. 金銭債権及び満期のある有価証券の連結決算日後の償還予定額

	1年以内 (百万円)	1年超 5年以内 (百万円)	5年超 10年以内 (百万円)	10年超 (百万円)
現金及び預金	54,618	—	—	—
受取手形及び売掛金	73,405	—	—	—
有価証券及び投資有価証券				
満期保有目的の債券				
(1) 国債・地方債等	199	—	—	—
(2) その他	197	—	28	—
その他有価証券のうち 満期があるもの				
(1) 債券（社債）	—	800	—	45,900
(2) その他	633	—	—	—
合計	129,054	800	28	45,900

4. 長期借入金の連結決算日後の返済予定額

連結附属明細表「借入金等明細表」参照

(有価証券関係)

前連結会計年度(平成22年3月31日)

1. 売買目的有価証券

当連結会計年度の損益に含まれた評価差額

一百万円

2. 満期保有目的の債券

	種類	連結貸借対照表計上額 (百万円)	時価(百万円)	差額(百万円)
時価が連結貸借 対照表計上額を 超えるもの	(1)国債・地方債等	89	90	0
	(2)社債	—	—	—
	(3)その他	3,000	3,025	25
	小計	3,089	3,115	25
時価が連結貸借 対照表計上額を 超えないもの	(1)国債・地方債等	99	99	0
	(2)社債	—	—	—
	(3)その他	44,920	38,081	△6,839
	小計	45,020	38,181	△6,839
合計		48,110	41,296	△6,813

3. その他有価証券

	種類	連結貸借対照表計上額 (百万円)	取得原価(百万円)	差額(百万円)
連結貸借対照表 計上額が取得原価 を超えるもの	(1)株式	10,424	4,777	5,646
	(2)債券			
	①国債・地方債等	—	—	—
	②社債	296	285	11
	③その他	—	—	—
	(3)その他	795	794	0
小計		11,515	5,857	5,658
連結貸借対照表 計上額が取得原価 を超えないもの	(1)株式	2,914	4,603	△1,689
	(2)債券			
	①国債・地方債等	—	—	—
	②社債	645	712	△66
	③その他	3,134	3,976	△842
	(3)その他	961	1,062	△101
小計		7,655	10,355	△2,700
合計		19,170	16,213	2,957

(注) 非上場株式(連結貸借対照表計上額 4,715百万円)については、市場価格がなく、時価を把握することが極めて困難と認められることから、上表の「その他有価証券」には含めていない。

4. 当連結会計年度中に売却した満期保有目的の債券（自 平成21年4月1日 至 平成22年3月31日）

	売却原価（百万円）	売却額（百万円）	売却損益（百万円）
その他（クレジットリンク債）	5,000	630	△4,369
売却理由	当該債券の債務不履行に伴う売却		

5. 当連結会計年度中に売却したその他有価証券（自 平成21年4月1日 至 平成22年3月31日）

種類	売却額（百万円）	売却益の合計額 （百万円）	売却損の合計額 （百万円）
(1)株式	18	—	17
(2)債券			
①国債・地方債等	—	—	—
②社債	—	—	—
③その他	4,181	—	—
(3)その他	—	—	—
小計	4,200	—	17

6. 減損処理を行った有価証券

当連結会計年度において、有価証券について828百万円（その他有価証券の株式828百万円）減損処理を行っている。

なお、減損処理にあたっては、期末における時価が取得原価に比べ50%以上下落した場合について減損処理を行っている。

当連結会計年度（平成23年3月31日）

1. 売買目的有価証券

当連結会計年度の損益に含まれた評価差額

－百万円

2. 満期保有目的の債券

	種類	連結貸借対照表計上額 (百万円)	時価 (百万円)	差額 (百万円)
時価が連結貸借 対照表計上額を 超えるもの	(1) 国債・地方債等	199	199	0
	(2) 社債	—	—	—
	(3) その他	—	—	—
	小計	199	199	0
時価が連結貸借 対照表計上額を 超えないもの	(1) 国債・地方債等	—	—	—
	(2) 社債	—	—	—
	(3) その他	197	197	—
	小計	197	197	—
合計		396	396	0

3. その他有価証券

	種類	連結貸借対照表計上額 (百万円)	取得原価 (百万円)	差額 (百万円)
連結貸借対照表 計上額が取得原価 を超えるもの	(1) 株式	15,070	3,095	11,974
	(2) 債券			
	① 国債・地方債等	—	—	—
	② 社債	934	897	36
	③ その他	—	—	—
	(3) その他	813	813	0
	小計	16,818	4,807	12,010
連結貸借対照表 計上額が取得原価 を超えないもの	(1) 株式	4,665	6,072	△1,407
	(2) 債券			
	① 国債・地方債等	—	—	—
	② 社債	—	—	—
	③ その他	3,195	3,976	△781
	(3) その他	33,526	42,790	△9,263
	小計	41,387	52,839	△11,452
合計		58,205	57,646	558

(注) 非上場株式（連結貸借対照表計上額 3,066百万円）については、市場価格がなく、時価を把握することが極めて困難と認められることから、上表の「その他有価証券」には含めていない。



4. 当連結会計年度中に売却したその他有価証券（自 平成22年4月1日 至 平成23年3月31日）

種類	売却額（百万円）	売却益の合計額 （百万円）	売却損の合計額 （百万円）
(1) 株式	—	—	—
(2) 債券			
① 国債・地方債等	—	—	—
② 社債	1,631	—	—
③ その他	3,100	—	—
(3) その他	—	—	—
小計	4,731	—	—

5. 減損処理を行った有価証券

当連結会計年度において、有価証券について2,328百万円（その他有価証券の株式1,133百万円、その他有価証券の債券1,194百万円）減損処理を行っている。

なお、減損処理にあたっては、期末における時価が取得原価に比べ50%以上下落した場合について減損処理を行っている。

6. 保有目的を変更した有価証券

当社は、当第2四半期連結会計期間末において、従来満期保有目的で保有していた債券（貸借対照表計上額43,505百万円）をその他有価証券に区分している。

これは、資金運用方針の変更により、今後、満期保有目的の債券についても、売却が想定されることとなった為、有価証券の保有目的の見直しを行ったことによるものである。

この結果、その他有価証券評価差額金が、当連結会計年度末において4,828百万円減少している。

(デリバティブ取引関係)

前連結会計年度 (自 平成21年4月1日 至 平成22年3月31日)

1. ヘッジ会計が適用されていないデリバティブ取引  
該当事項はない。
2. ヘッジ会計が適用されているデリバティブ取引  
該当事項はない。

当連結会計年度 (自 平成22年4月1日 至 平成23年3月31日)

1. ヘッジ会計が適用されていないデリバティブ取引  
該当事項はない。
2. ヘッジ会計が適用されているデリバティブ取引  
該当事項はない。

(退職給付関係)

1. 採用している退職給付制度の概要

当社及び子会社小糸工業㈱は、確定給付型の制度として、企業年金基金制度及び退職一時金制度を、その他の国内連結子会社については、適格退職年金制度及び退職一時金制度を設けている。また、一部の海外子会社は、確定拠出型制度及び確定給付型制度を設けている。

2. 退職給付債務及びその内訳

	前連結会計年度 (平成22年3月31日)	当連結会計年度 (平成23年3月31日)
イ. 退職給付債務 (百万円)	△56,994	△57,424
ロ. 年金資産 (百万円)	23,261	26,131
ハ. 未積立退職給付債務 (イ+ロ) (百万円)	△33,732	△31,292
ニ. 会計基準変更時差異の未処理額 (百万円)	—	—
ホ. 未認識数理計算上の差異 (百万円)	5,733	2,743
ヘ. 未認識過去勤務債務 (債務の減額) (百万円)	—	—
ト. 連結貸借対照表計上額純額 (ハ+ニ+ホ+ヘ) (百万円)	△27,999	△28,549
チ. 前払年金費用 (百万円)	—	—
リ. 退職給付引当金 (ト-チ) (百万円)	△27,999	△28,549

(注) 一部の子会社は退職給付債務の算定にあたり、簡便法を採用している。

3. 退職給付費用の内訳

	前連結会計年度 (自 平成21年4月1日 至 平成22年3月31日)	当連結会計年度 (自 平成22年4月1日 至 平成23年3月31日)
イ. 勤務費用 (百万円) ※1. 2.	2,556	2,530
ロ. 利息費用 (百万円)	1,134	1,127
ハ. 期待運用収益 (百万円)	△459	△507
ニ. 会計基準変更時差異の費用処理額 (百万円)	—	—
ホ. 数理計算上の差異の費用処理額 (百万円)	2,044	1,122
ヘ. 退職給付費用 (イ+ロ+ハ+ニ+ホ) (百万円)	5,276	4,273

(注) ※1 企業年金基金に対する従業員拠出額を控除している。

※2 簡便法を採用している連結子会社の退職給付費用は「イ. 勤務費用」に計上している。

4. 退職給付債務等の計算の基礎に関する事項

	前連結会計年度 (平成22年3月31日)	当連結会計年度 (平成23年3月31日)
イ. 退職給付見込額の期間配分方法	期間定額基準	同左
ロ. 割引率 (%)	2.0	2.0
ハ. 期待運用収益率 (%)	2.0	2.0
ニ. 過去勤務債務の額の処理年数	従業員の平均残存勤務期間以内の 一定年数 (5~10年)	同左
ホ. 数理計算上の差異の処理年数	〃	同左
ヘ. 会計基準変更時差異の処理年数	—	—

(ストック・オプション等関係)

該当事項はない。

(税効果会計関係)

1. 繰延税金資産及び繰延税金負債の発生の主な原因別の内訳

(単位：百万円)

	前連結会計年度 (平成22年3月31日)	当連結会計年度 (平成23年3月31日)
<b>繰延税金資産</b>		
賞与引当金超過額	1,900	1,838
退職給付引当金超過額	11,166	11,415
役員退職慰労引当金	604	641
減価償却費超過額	1,115	1,138
投資有価証券評価損他	873	3,396
クレーム費用	1,246	1,187
保有土地評価損	496	663
製品保証引当金	558	558
貸倒引当金	3,746	629
繰越欠損金	5,398	5,598
その他	3,331	5,482
繰延税金資産小計	30,438	32,548
評価性引当額	△11,110	△15,905
繰延税金資産合計	19,328	16,642
<b>繰延税金負債</b>		
買換資産圧縮積立金	△514	△505
その他有価証券評価差額金	△4,625	△1,203
繰延税金負債合計	△5,140	△1,708
繰延税金資産（負債）の純額	14,187	14,934

(注) 前連結会計年度及び当連結会計年度における繰延税金資産の純額は、連結貸借対照表の以下の項目に含まれている。

	前連結会計年度 (平成22年3月31日)	当連結会計年度 (平成23年3月31日)
流動資産－繰延税金資産	6,238	3,317
固定資産－繰延税金資産	13,089	13,325
流動負債－繰延税金負債	—	—
固定負債－繰延税金負債	△5,140	△1,708

2. 法定実効税率と税効果会計適用後の法人税等の負担率との間に重要な差異があるときの、当該差異の原因となった主要な項目別の内訳

前連結会計年度 (平成22年3月31日)		当連結会計年度 (平成23年3月31日)	
	(%)		(%)
法定実効税率	39.9	法定実効税率	39.9
(調整)		(調整)	
連結子会社の繰延税金資産取崩	38.7	連結子会社の税引前当期純損失	35.5
その他	△7.7	その他	△8.0
税効果会計適用後の法人税等の負担率	70.9	税効果会計適用後の法人税等の負担率	67.4

(セグメント情報等)

【事業の種類別セグメント情報】

前連結会計年度(自 平成21年4月1日 至 平成22年3月31日)

	自動車照明 関連事業 (百万円)	自動車照明 以外・電気 機器関連事 業 (百万円)	その他事業 (百万円)	計 (百万円)	消去又は 全社 (百万円)	連結 (百万円)
I 売上高及び営業損益						
売上高						
(1)外部顧客に対する売上高	338,499	43,160	26,770	408,430	—	408,430
(2)セグメント間の内部売上高 又は振替高	102,257	2,011	12,925	117,195	(117,195)	—
計	440,757	45,172	39,696	525,625	(117,195)	408,430
営業費用	409,742	40,587	38,884	489,213	(116,837)	372,375
営業利益又は営業損失(△)	31,015	4,584	811	36,411	(357)	36,054
II 資産、減価償却費及び資本的 支出						
資産	221,965	47,284	22,880	292,129	65,401	357,530
減価償却費	22,235	1,269	700	24,204	92	24,296
資本的支出	14,564	705	488	15,757	—	15,757

(注) 1. 事業区分の方法

売上集計区分によっている。

2. 各区分に属する主要な製品

事業区分	主要製品
自動車照明関連事業	LEDヘッドランプ、ディスチャージヘッドランプ、前照灯並びに補助灯、標識灯、ハイマウントストップランプ、ハロゲン電球、その他各種小型電球、その他灯具等
自動車照明以外・電気機器関連事業	鉄道車両用制御機器、道路交通信号、交通管制システム等
その他事業	航空機部品・電子部品、ヘッドランプクリーナ、航空機・鉄道車両用シート、環境調節装置、輸送業務、金融・保険業務等

3. 営業費用のうち、消去又は全社の項目に含めた配賦不能営業費用の金額は、3,358百万円であり、親会社本社の総務・経理部門等の管理部門にかかわる費用である。

4. 資産のうち、消去又は全社の項目に含めた全社資産の金額は、65,401百万円であり、その主なものは親会社での余資運用資金(現金・預金及び有価証券)、長期投資資金(投資有価証券)及び管理部門にかかわる資産等である。

【所在地別セグメント情報】

前連結会計年度（自 平成21年4月1日 至 平成22年3月31日）

	日本 (百万円)	北米 (百万円)	アジア (百万円)	欧州 (百万円)	合計 (百万円)	消去又は 全社 (百万円)	連結 (百万円)
I 売上高及び営業損益							
売上高							
(1)外部顧客に対する 売上高	253,591	45,171	95,744	13,923	408,430	—	408,430
(2)セグメント間の内部 売上高又は振替高	98,111	49	5,542	13,491	117,195	(117,195)	—
計	351,702	45,220	101,287	27,414	525,625	(117,195)	408,430
営業費用	326,308	41,087	92,102	29,714	489,213	(116,837)	372,375
営業利益又は営業損失 (△)	25,393	4,133	9,185	△2,300	36,411	(357)	36,054
II 資産	195,338	20,129	63,897	12,765	292,129	65,401	357,530

- (注) 1. 国又は地域は、地理的近接度により区分している。  
 2. 各区分に属する国又は地域の内訳は次のとおりである。  
 (1) 北米……米国  
 (2) アジア…中国、台湾、タイ、インド  
 (3) 欧州……英国、チェコ、ベルギー  
 3. 営業費用のうち、消去又は全社の項目に含めた配賦不能営業費用の金額は、3,358百万円であり、親会社本社の総務・経理部門等の管理部門にかかわる費用である。  
 4. 資産のうち、消去又は全社の項目に含めた全社資産の金額は、65,401百万円であり、その主なものは親会社での余資運用資金（現金・預金及び有価証券）、長期投資資金（投資有価証券）及び管理部門にかかわる資産等である。

【海外売上高】

前連結会計年度（自 平成21年4月1日 至 平成22年3月31日）

	北米	アジア	欧州	計
I 海外売上高（百万円）	48,999	93,532	14,371	156,903
II 連結売上高（百万円）	—	—	—	408,430
III 連結売上高に占める 海外売上高の割合（%）	12.0	22.9	3.5	38.4

- (注) 1. 国又は地域は、地理的近接度により区分している。  
 2. 各区分に属する国又は地域の内訳は次のとおりである。  
 (1) 北 米…米国  
 (2) アジア…中国、台湾、タイ、インド  
 (3) 欧 州…英国、チェコ、ベルギー  
 3. 海外売上高は、当社及び連結子会社の本邦以外の国又は地域における売上高である。

【セグメント情報】

1. 報告セグメントの概要

当社グループは、国内外において主に自動車用照明器を生産、グローバルサプライヤーとして世界各国に製品を提供している。各々の現地法人はそれぞれ独立した経営単位であり、各地域の包括的な戦略を立案し、事業活動を展開している。したがって、当社の報告セグメントは生産・販売体制を基礎とした所在地別のセグメントから構成されており、「日本」、「北米」、「中国」、「アジア」及び「欧州」の5つを報告セグメントとしている。また、各セグメントの中には自動車用照明器のほか、鉄道車両用制御機器、航空機部品、鉄道車両・航空機用シートを生産・販売しているセグメントもある。

2. 報告セグメントごとの売上高、利益又は損失、資産、負債その他の項目の金額の算定方法

報告されている事業セグメントの会計処理の方法は、「連結財務諸表作成のための基本となる重要な事項」における記載と概ね同一である。

報告セグメントの利益は、営業利益ベースの数値である。

セグメント間の内部収益及び振替高は市場実勢価格に基づいている。

3. 報告セグメントごとの売上高及び利益又は損失の金額に関する情報

前連結会計年度（自平成21年4月1日 至平成22年3月31日）

（単位：百万円）

	日本	北米	中国	アジア	欧州	合計	調整額 (注) 1	連結 財務諸表 計上額
売上高								
外部顧客への売上高	253,591	45,171	68,297	27,447	13,923	408,430	—	408,430
セグメント間の内部売上高 又は振替高	98,111	49	3,004	2,537	13,491	117,195	(117,195)	—
計	351,702	45,220	71,302	29,985	27,414	525,625	(117,195)	408,430
セグメント利益又は損失（△）	25,393	4,133	6,450	2,734	△2,300	36,411	(357)	36,054
セグメント資産	195,338	20,129	43,092	20,805	12,765	292,129	65,401	357,530
その他の項目								
減価償却費	15,989	1,989	3,574	1,695	957	24,204	92	24,296
有形固定資産及び 無形固定資産の増加額	9,375	1,218	3,632	1,339	193	15,757	—	15,757

（注）1. 調整額は、以下のとおりである。

(1)セグメント利益（営業利益）の調整額△357百万円には、セグメント間取引消去3,001百万円及び配賦不能営業費用△3,358百万円が含まれている。配賦不能営業費用は、親会社本社の総務・経理部門等の管理部門に関する費用である。

(2)セグメント資産の調整額65,401百万円には、セグメント間取引消去△61,493百万円、親会社での余資産運用資金（現金・預金及び有価証券）19,114百万円、長期投資資金（投資有価証券）105,682百万円、本社建物等2,098百万円が含まれている。

(3)減価償却費の調整額92百万円は、親会社の本社における固定資産減価償却費である。

2. 日本、中国以外の各セグメントに属する国又は地域の内訳は次のとおりである。

(1)北米 …米国

(2)アジア…タイ、台湾、インド

(3)欧州 …ベルギー、英国、チェコ

当連結会計年度（自平成22年4月1日 至平成23年3月31日）

（単位：百万円）

	日本	北米	中国	アジア	欧州	合計	調整額 (注) 1	連結 財務諸表 計上額
売上高								
外部顧客への売上高	256,160	45,408	83,567	31,371	12,469	428,977	—	428,977
セグメント間の内部売上高 又は振替高	101,006	43	2,513	2,984	11,948	118,496	(118,496)	—
計	357,166	45,452	86,080	34,356	24,418	547,473	(118,496)	428,977
セグメント利益又は損失（△）	24,881	3,412	7,916	4,166	△2,067	38,308	(874)	37,434
セグメント資産	165,796	19,389	47,157	25,839	13,025	271,209	67,550	338,760
その他の項目								
減価償却費	13,496	1,749	3,817	1,464	647	21,173	80	21,253
有形固定資産及び 無形固定資産の増加額	9,256	695	3,942	2,411	160	16,466	—	16,466

（注） 1. 調整額は、以下のとおりである。

- (1)セグメント利益（営業利益）の調整額△874百万円には、セグメント間取引消去2,366百万円及び配賦不能営業費用△3,240百万円が含まれている。配賦不能営業費用は、親会社本社の総務・経理部門等の管理部門に関する費用である。
  - (2)セグメント資産の調整額67,550百万円には、セグメント間取引消去△60,951百万円、親会社での余資産運用資金（現金・預金及び有価証券）33,481百万円、長期投資資金（投資有価証券）93,011百万円、本社建物等2,009百万円が含まれている。
  - (3)減価償却費の調整額80百万円は、親会社の当社における固定資産減価償却費である。
2. 日本、中国以外の各セグメントに属する国又は地域の内訳は次のとおりである。
- (1)北米 …米国
  - (2)アジア…タイ、インドネシア、台湾、インド
  - (3)欧州 …ベルギー、英国、チェコ



【関連情報】

当連結会計年度（自 平成22年4月1日 至 平成23年3月31日）

1. 製品及びサービスごとの情報

(単位：百万円)

	自動車照明 関連事業	自動車照明以外 ・電気機器関連事業	その他事業	合計
外部顧客に対する売上高	359,489	42,972	26,515	428,977

2. 地域に関する情報

(1) 売上高

(単位：百万円)

日本	北米	中国	アジア	欧州	その他	合計
252,464	52,447	78,193	31,495	13,079	1,296	428,977

(注) 売上高は顧客の所在地を基礎とし、国又は地域に分類している。

(2) 有形固定資産

(単位：百万円)

日本	北米	中国	アジア	欧州	合計
42,389	9,449	15,173	10,306	4,171	81,490

3. 主要な顧客に関する情報

(単位：百万円)

顧客の名称又は氏名	売上高	関連するセグメント名
トヨタ自動車(株)	93,533	日本

【報告セグメントごとの固定資産の減損損失に関する情報】

当連結会計年度（自 平成22年4月1日 至 平成23年3月31日）

（単位：百万円）

	日本	北米	中国	アジア	欧州	合計	全社・消去	合計
減損損失	276	—	—	—	—	276	—	276

【報告セグメントごとののれんの償却額及び未償却残高に関する情報】

当連結会計年度（自 平成22年4月1日 至 平成23年3月31日）

該当事項はない。

【報告セグメントごとの負ののれん発生益に関する情報】

当連結会計年度（自 平成22年4月1日 至 平成23年3月31日）

該当事項はない。

（追加情報）

当連結会計年度（自平成22年4月1日 至平成23年3月31日）

当連結会計年度より、「セグメント情報等の開示に関する会計基準」（企業会計基準第17号 平成21年3月27日）及び「セグメント情報等の開示に関する会計基準の適用指針」（企業会計基準適用指針第20号 平成20年3月21日）を適用している。

【関連当事者情報】

前連結会計年度（自 平成21年4月1日 至 平成22年3月31日）

連結財務諸表提出会社と関連当事者との取引

(1) 連結財務諸表提出会社の親会社及び主要株主（会社等の場合に限る。）等

種類	会社等の名称又は氏名	所在地	資本金又は出資金 (百万円)	事業の内容又は職業	議決権等の所有（被所有）割合 (%)	関連当事者との関係	取引の内容	取引金額 (百万円)	科目	期末残高 (百万円)
主要株主	トヨタ自動車㈱	愛知県豊田市	397,049	自動車及び同部品の製造・販売、産業車両の販売、住宅の製造・販売等	(被所有)直接20	自動車照明機器の販売	自動車照明機器の販売	93,191	売掛金	14,857
							材料の受給	3,945	買掛金	845

(2) 連結財務諸表提出会社の非連結子会社及び関連会社等

該当事項はない。

(3) 連結財務諸表提出会社の役員及び主要株主（個人の場合に限る。）等

該当事項はない。

- (注) 1. 上記(1)～(3)の金額のうち、取引金額には消費税等が含まれておらず、期末残高には消費税等が含まれている。
2. 取引条件及び取引条件の決定方針等
- ・自動車照明機器の販売については、総原価を勘案して当社希望価格を提示し、每期価格交渉の上、一般的取引条件と同様に決定している。
  - ・購入並びに支給品については、一般的取引条件と同様に決定している。

当連結会計年度（自 平成22年4月1日 至 平成23年3月31日）

連結財務諸表提出会社と関連当事者との取引

(1) 連結財務諸表提出会社の親会社及び主要株主（会社等の場合に限る。）等

種類	会社等の名称又は氏名	所在地	資本金又は出資金 (百万円)	事業の内容又は職業	議決権等の所有（被所有）割合 (%)	関連当事者との関係	取引の内容	取引金額 (百万円)	科目	期末残高 (百万円)
主要株主	トヨタ自動車㈱	愛知県豊田市	397,049	自動車及び同部品の製造・販売、産業車両の販売、住宅の製造・販売等	(被所有)直接20	自動車照明機器の販売	自動車照明機器の販売	93,533	売掛金	8,996
							材料の受給	3,612	買掛金	562

(2) 連結財務諸表提出会社の非連結子会社及び関連会社等

該当事項はない。

(3) 連結財務諸表提出会社の役員及び主要株主（個人の場合に限る。）等

該当事項はない。

- (注) 1. 上記(1)～(3)の金額のうち、取引金額には消費税等が含まれておらず、期末残高には消費税等が含まれている。
2. 取引条件及び取引条件の決定方針等
- ・自動車照明機器の販売については、総原価を勘案して当社希望価格を提示し、每期価格交渉の上、一般的取引条件と同様に決定している。
  - ・購入並びに支給品については、一般的取引条件と同様に決定している。

## (1株当たり情報)

前連結会計年度 (自 平成21年4月1日 至 平成22年3月31日)	当連結会計年度 (自 平成22年4月1日 至 平成23年3月31日)
1株当たり純資産額 925円08銭 1株当たり当期純利益金額 38円69銭 なお、潜在株式調整後1株当たり当期純利益金額については、潜在株式が存在しないため記載していない。	1株当たり純資産額 912円55銭 1株当たり当期純利益金額 62円30銭 なお、潜在株式調整後1株当たり当期純利益金額については、潜在株式が存在しないため記載していない。

(注) 1株当たり当期純利益金額の算定上の基礎は、以下のとおりである。

	前連結会計年度 (自 平成21年4月1日 至 平成22年3月31日)	当連結会計年度 (自 平成22年4月1日 至 平成23年3月31日)
1株当たり当期純利益金額		
当期純利益(百万円)	6,217	10,012
普通株主に帰属しない金額(百万円)	—	—
普通株式に係る当期純利益(百万円)	6,217	10,012
普通株式の期中平均株式数(千株)	160,705	160,702

## (重要な後発事象)

前連結会計年度 (自 平成21年4月1日 至 平成22年3月31日)	当連結会計年度 (自 平成22年4月1日 至 平成23年3月31日)
平成22年5月27日開催の取締役会決議に基づき、連結子会社であるコイトヨーロッパリミテッドへの増資払込みを行った。  連結子会社コイトヨーロッパリミテッドへの増資払込みの概要 金額 : 5,912百万円 時期 : 平成22年5月末日	—

## ⑤【連結附属明細表】

## 【社債明細表】

該当事項はない。

## 【借入金等明細表】

区分	前期末残高 (百万円)	当期末残高 (百万円)	平均利率 (%)	返済期限
短期借入金	23,024	17,409	2.10	—
1年以内に返済予定の長期借入金	12,689	2,856	1.70	—
1年以内に返済予定のリース債務	—	—	—	—
長期借入金（1年以内に返済予定のものを除く）	6,967	5,964	3.17	平成24年～28年
リース債務（1年以内に返済予定のものを除く）	—	—	—	—
その他有利子負債	—	—	—	—
合計	42,682	26,230	—	

(注) 1. 平均利率については期末借入金残高に対する加重平均利率を記載している。

2. 長期借入金（1年以内に返済予定のものを除く。）の連結決算日後5年間の返済予定額は以下のとおりである。

	1年超2年以内 (百万円)	2年超3年以内 (百万円)	3年超4年以内 (百万円)	4年超5年以内 (百万円)
長期借入金	1,184	2,013	678	2,070

## 【資産除去債務明細表】

該当事項はない。

(2) 【その他】

①当連結会計年度における四半期情報

	第1四半期 自 平成22年4月1日 至 平成22年6月30日	第2四半期 自 平成22年7月1日 至 平成22年9月30日	第3四半期 自 平成22年10月1日 至 平成22年12月31日	第4四半期 自 平成23年1月1日 至 平成23年3月31日
売上高（百万円）	105,296	105,610	109,312	108,758
税金等調整前四半期 純利益金額又は 四半期純損失（△） 金額（百万円）	6,014	△160	5,354	6,382
四半期純利益金額 （百万円）	2,900	790	2,790	3,530
1株当たり四半期 純利益金額（円）	18.05	4.92	17.37	21.97

②決算日後の状況

特記事項はない。

③訴訟

- ・当社及び旧連結子会社（平成22年9月に清算結了）の有価証券元本毀損問題について、投資一任及び助言契約を締結していた投資顧問会社の法的責任を追及するため、当該投資顧問会社と同社取締役に対する損害賠償請求訴訟を平成22年3月、東京地方裁判所へ提起済みであり、現在係争中である。
- ・連結子会社である小糸工業㈱は、平成23年1月28日付で、全日本空輸㈱より、損害賠償請求訴訟の提起を受けている。当該訴訟は、航空機シートの納入義務の債務不履行に基づく契約解除及び損害賠償請求を内容とするものであり、現在、東京地方裁判所に係属中である。

2 【財務諸表等】  
 (1) 【財務諸表】  
 ① 【貸借対照表】

(単位：百万円)

	前事業年度 (平成22年3月31日)	当事業年度 (平成23年3月31日)
<b>資産の部</b>		
流動資産		
現金及び預金	19,114	33,481
受取手形	※3 433	※3 367
売掛金	※3 47,298	※3 31,847
有価証券	3,098	—
製品	4,544	5,185
仕掛品	811	893
原材料及び貯蔵品	3,866	3,464
未収入金	※3 29,419	※3 13,751
短期貸付金	1,088	5
繰延税金資産	5,080	2,213
その他	258	271
貸倒引当金	△26,847	△12,177
流動資産合計	88,167	79,302
固定資産		
有形固定資産		
建物（純額）	※1 13,875	※1 12,513
構築物（純額）	※1 937	※1 808
機械及び装置（純額）	※1 2,757	※1 1,879
車両運搬具（純額）	※1 129	※1 97
工具、器具及び備品（純額）	※1 3,080	※1 2,916
土地	7,030	7,102
有形固定資産合計	27,811	25,316
無形固定資産		
電話加入権	37	37
その他	89	97
無形固定資産合計	126	134
投資その他の資産		
投資有価証券	59,908	47,091
関係会社株式	30,679	33,827
関係会社出資金	11,996	12,092
長期貸付金	192	142
関係会社長期貸付金	2,000	—
繰延税金資産	6,861	12,953
差入保証金	644	613
その他	677	412
貸倒引当金	△197	△177
投資その他の資産合計	112,763	106,955
固定資産合計	140,702	132,407
資産合計	228,869	211,710

(単位：百万円)

	前事業年度 (平成22年3月31日)	当事業年度 (平成23年3月31日)
<b>負債の部</b>		
流動負債		
買掛金	※3 44,344	※3 35,147
短期借入金	13,670	2,020
未払金	567	785
未払費用	8,358	8,170
賞与引当金	3,357	3,512
役員賞与引当金	311	317
製品保証引当金	1,400	1,400
未払法人税等	967	3,798
その他	1,193	638
流動負債合計	74,170	55,790
固定負債		
長期借入金	2,180	160
退職給付引当金	18,879	19,565
役員退職慰労引当金	1,047	1,228
海外投資等損失引当金	1,345	7,000
環境対策引当金	—	21
その他	2	2
固定負債合計	23,454	27,978
負債合計	97,624	83,769
純資産の部		
株主資本		
資本金	14,270	14,270
資本剰余金		
資本準備金	17,107	17,107
資本剰余金合計	17,107	17,107
利益剰余金		
利益準備金	3,567	3,567
その他利益剰余金		
買換資産圧縮積立金	※2 775	※2 761
別途積立金	80,000	80,000
繰越利益剰余金	8,613	10,489
利益剰余金合計	92,956	94,819
自己株式	△70	△74
株主資本合計	124,265	126,123
評価・換算差額等		
その他有価証券評価差額金	6,980	1,817
評価・換算差額等合計	6,980	1,817
純資産合計	131,245	127,940
負債純資産合計	228,869	211,710



## ②【損益計算書】

(単位：百万円)

	前事業年度 (自 平成21年4月1日 至 平成22年3月31日)	当事業年度 (自 平成22年4月1日 至 平成23年3月31日)
売上高	※2 213,499	※2 215,663
売上原価		
期首製品半製品たな卸高	4,221	4,544
当期製品半製品製造原価	※2 ※3 179,724	※2 ※3 180,271
当期商品仕入高	3,043	3,581
合計	186,989	188,396
他勘定振替高	1,389	473
期末製品半製品たな卸高	4,544	5,185
売上原価合計	181,056	182,738
売上総利益	32,442	32,924
販売費及び一般管理費		
販売費	※1 8,783	※1 8,733
一般管理費	※1 ※3 8,278	※1 ※3 8,355
販売費及び一般管理費合計	17,061	17,088
営業利益	15,381	15,836
営業外収益		
受取利息	38	70
有価証券利息	654	460
受取配当金	※2 1,653	※2 3,007
ロイヤルティー収入等	※2 1,889	※2 2,085
賃貸料	580	578
雑収入	1,048	358
営業外収益合計	5,865	6,560
営業外費用		
支払利息	15	209
雑支出	166	101
営業外費用合計	181	311
経常利益	21,064	22,085
特別利益		
海外投資等損失引当金戻入益	3,655	—
弁済金	—	162
特別利益合計	3,655	162
特別損失		
海外投資等損失引当金繰入額	—	5,655
固定資産除売却損	※4 106	※4 79
関係会社株式評価損	3,685	4,271
貸倒引当金繰入額	15,650	—
投資有価証券評価損	828	2,328
減損損失	—	※5 276
環境対策引当金繰入額	—	21
その他	—	0
特別損失合計	20,271	12,633
税引前当期純利益	4,448	9,614

(単位：百万円)

	前事業年度 (自 平成21年4月1日 至 平成22年3月31日)	当事業年度 (自 平成22年4月1日 至 平成23年3月31日)
法人税、住民税及び事業税	3,226	4,334
法人税等調整額	△3,598	203
法人税等合計	△371	4,538
当期純利益	4,820	5,076

【製品半製品製造原価明細書】

区分	注記 番号	前事業年度 (自 平成21年4月1日 至 平成22年3月31日)		当事業年度 (自 平成22年4月1日 至 平成23年3月31日)		
		金額 (百万円)	構成比 (%)	金額 (百万円)	構成比 (%)	
I 材料費			130,391	72.1	131,747	72.6
II 労務費			25,389	14.1	26,310	14.5
III 経費 (うち減価償却費)			24,969 (8,445)	13.8	23,487 (6,488)	12.9
当期総製造費用			180,750	100.0	181,545	100.0
期首仕掛品たな卸高			772		811	
合計			181,522		182,357	
他勘定振替高	※		986		1,192	
期末仕掛品たな卸高			811		893	
当期製品半製品製造原価			179,724		180,271	

(注)

前事業年度	当事業年度
<p>1. ※他勘定振替高は金型、その他資産振替高である。</p> <p>2. 原価計算の方法 標準原価に基づく組別総合原価計算を採用している。 期中に発生した原価差額は期末において調整して実際原価に修正することとしている。</p> <p>3. 総製造費用の中に外注費83,640百万円が含まれている。</p>	<p>1. ※他勘定振替高は金型、その他資産振替高である。</p> <p>2. 原価計算の方法 同左</p> <p>3. 総製造費用の中に外注費85,130百万円が含まれている。</p>

## ③【株主資本等変動計算書】

(単位：百万円)

	前事業年度 (自 平成21年4月1日 至 平成22年3月31日)	当事業年度 (自 平成22年4月1日 至 平成23年3月31日)
<b>株主資本</b>		
資本金		
前期末残高	14,270	14,270
当期変動額		
当期変動額合計	—	—
当期末残高	14,270	14,270
資本剰余金		
資本準備金		
前期末残高	17,107	17,107
当期変動額		
当期変動額合計	—	—
当期末残高	17,107	17,107
資本剰余金合計		
前期末残高	17,107	17,107
当期変動額		
当期変動額合計	—	—
当期末残高	17,107	17,107
利益剰余金		
利益準備金		
前期末残高	3,567	3,567
当期変動額		
当期変動額合計	—	—
当期末残高	3,567	3,567
その他利益剰余金		
買換資産圧縮積立金		
前期末残高	790	775
当期変動額		
買換資産圧縮積立金の取崩	△15	△13
当期変動額合計	△15	△13
当期末残高	775	761
別途積立金		
前期末残高	80,000	80,000
当期変動額		
当期変動額合計	—	—
当期末残高	80,000	80,000
繰越利益剰余金		
前期末残高	6,348	8,613
当期変動額		
買換資産圧縮積立金の取崩	15	13
剰余金の配当	△2,571	△3,214
当期純利益	4,820	5,076
当期変動額合計	2,264	1,876
当期末残高	8,613	10,489

(単位：百万円)

	前事業年度 (自 平成21年4月1日 至 平成22年3月31日)	当事業年度 (自 平成22年4月1日 至 平成23年3月31日)
<b>利益剰余金合計</b>		
前期末残高	90,707	92,956
当期変動額		
剰余金の配当	△2,571	△3,214
当期純利益	4,820	5,076
当期変動額合計	2,249	1,862
当期末残高	92,956	94,819
<b>自己株式</b>		
前期末残高	△66	△70
当期変動額		
自己株式の取得	△4	△4
当期変動額合計	△4	△4
当期末残高	△70	△74
<b>株主資本合計</b>		
前期末残高	122,019	124,265
当期変動額		
剰余金の配当	△2,571	△3,214
当期純利益	4,820	5,076
自己株式の取得	△4	△4
当期変動額合計	2,245	1,858
当期末残高	124,265	126,123
<b>評価・換算差額等</b>		
<b>その他有価証券評価差額金</b>		
前期末残高	3,593	6,980
当期変動額		
株主資本以外の項目の当期変動額（純額）	3,387	△5,162
当期変動額合計	3,387	△5,162
当期末残高	6,980	1,817
<b>評価・換算差額等合計</b>		
前期末残高	3,593	6,980
当期変動額		
株主資本以外の項目の当期変動額（純額）	3,387	△5,162
当期変動額合計	3,387	△5,162
当期末残高	6,980	1,817
<b>純資産合計</b>		
前期末残高	125,613	131,245
当期変動額		
剰余金の配当	△2,571	△3,214
当期純利益	4,820	5,076
自己株式の取得	△4	△4
株主資本以外の項目の当期変動額（純額）	3,387	△5,162
当期変動額合計	5,632	△3,304
当期末残高	131,245	127,940

【重要な会計方針】

項目	前事業年度 (自 平成21年4月1日 至 平成22年3月31日)	当事業年度 (自 平成22年4月1日 至 平成23年3月31日)
1. 有価証券の評価基準及び評価方法	(1) 売買目的有価証券  (2) 満期保有目的の債券 償却原価法（定額法） (3) 子会社株式及び関連会社株式 移動平均法による原価法 (4) その他有価証券 時価のあるもの 期末日の市場価格等に基づく時価法 （評価差額は全部純資産直入法により処理し、売却原価は移動平均法により算定） 時価のないもの 移動平均法による原価法	(1) 売買目的有価証券  (2) 満期保有目的の債券 同左 (3) 子会社株式及び関連会社株式 同左 (4) その他有価証券 時価のあるもの 同左  時価のないもの 同左
2. デリバティブ等の評価基準及び評価方法	(1) デリバティブ 時価法 (2) 運用目的の金銭の信託 時価法	(1) デリバティブ 同左 (2) 運用目的の金銭の信託 同左
3. たな卸資産の評価基準及び評価方法	主として総平均法による原価法（貸借対照表価額は収益性の低下に基づく簿価切下げの方法により算定）を採用している。	同左
4. 固定資産の減価償却の方法	(1) 有形固定資産（リース資産を除く） 定率法を採用している。 なお、主な耐用年数は以下のとおりである。 建物及び構築物 7～50年 機械装置及び車輛運搬具 3～7年 (2) 無形固定資産（リース資産を除く） 定額法を採用している。 なお、自社利用のソフトウェアについては社内における利用可能期間（5年）に基づく定額法を採用している。 (3) リース資産 リース期間を耐用年数とし、残存価額を零とする定額法を採用している。 なお、所有権移転外ファイナンス・リース取引のうち、リース取引開始日が平成20年3月31日以前のリース取引については、通常の賃貸借取引に係る方法に準じた会計処理によっている。	(1) 有形固定資産（リース資産を除く） 同左  (2) 無形固定資産（リース資産を除く） 同左  (3) リース資産 同左
5. 外貨建の資産及び負債の本邦通貨への換算基準	外貨建金銭債権債務は、期末日の直物等為替相場により円貨に換算し、換算差額は損益として処理している。	同左

項目	前事業年度 (自 平成21年 4月 1日 至 平成22年 3月31日)	当事業年度 (自 平成22年 4月 1日 至 平成23年 3月31日)
6. 引当金の計上基準	<p>(1) 貸倒引当金 売掛金等債権の貸倒損失に備えるため、一般債権については貸倒実績率により、貸倒懸念債権等特定の債権については個別に回収可能性を勘案し、回収不能見込額を計上している。</p> <p>(2) 賞与引当金 従業員の賞与支給に充てるため事業年度分支給見込額を期間に基づいて計上している。</p> <p>(3) 役員賞与引当金 定時株主総会での承認を条件に支給される役員賞与に備えるため、当期発生額を計上している。</p> <p>(4) 製品保証引当金 品質保証費用発生に備えるため、所定の基準により発生見込額を計上している。</p> <p>(5) 退職給付引当金 従業員の退職給付に備えるため、当事業年度末における退職給付債務及び年金資産の見込額に基づき、計上している。 数理計算上の差異は、各事業年度の発生時における従業員の平均残存勤務期間以内の一定の年数（5年）による定額法により按分した額をそれぞれ発生の翌事業年度から費用処理することとしている。 (会計方針の変更) 当事業年度より、「「退職給付に係る会計基準」の一部改正（その3）」（企業会計基準第19号 平成20年7月31日）を適用している。 なお、これによる営業利益、経常利益及び税引前当期純利益に与える影響はない。</p> <p>(6) 役員退職慰労引当金 役員の退任により支給する役員退職慰労金に充てるため、支給規程に基づく期末要支給額を計上している。</p> <p>(7) 海外投資等損失引当金 海外投資に係る損失に備えるため、投資国のカントリーリスク及び海外関係会社の財政状態を勘案して、当社所定の基準による損失見込額を計上している。</p>	<p>(1) 貸倒引当金 同左</p> <p>(2) 賞与引当金 同左</p> <p>(3) 役員賞与引当金 同左</p> <p>(4) 製品保証引当金 同左</p> <p>(5) 退職給付引当金 従業員の退職給付に備えるため、当事業年度末における退職給付債務及び年金資産の見込額に基づき、計上している。 数理計算上の差異は、各事業年度の発生時における従業員の平均残存勤務期間以内の一定の年数（5年）による定額法により按分した額をそれぞれ発生の翌事業年度から費用処理することとしている。</p> <p>(6) 役員退職慰労引当金 同左</p> <p>(7) 海外投資等損失引当金 同左</p> <p>(8) 環境対策引当金 環境対策に係る費用発生に備えるため、発生見込額を計上している。</p>

項目	前事業年度 (自 平成21年4月1日 至 平成22年3月31日)	当事業年度 (自 平成22年4月1日 至 平成23年3月31日)
7. ヘッジ会計の方法	<p>①ヘッジ会計の方法 ヘッジ対象に係る損益又は評価差額は、ヘッジ時点で認識し、それを期間に基づいて配分している。</p> <p>②ヘッジ手段とヘッジ対象 ヘッジ対象は外貨建取引の為替変動リスクと固定金利又は変動金利の借入金の金利変動リスクとし、為替変動リスクについては為替予約取引を、金利変動リスクについては、金利スワップをそれぞれヘッジ手段とする。</p> <p>③ヘッジ方針 原則として、投機的な目的の為にヘッジを利用することはしない。利用するヘッジ取引は確定した取引をヘッジする目的の為替予約取引、金利スワップ取引とする。</p> <p>④ヘッジ有効性評価の方法 個別ヘッジにおいて、ヘッジ対象とヘッジ手段の相場変動又はキャッシュ・フロー変動を直接結び付けてヘッジ有効性を判断しており、その方法は、ヘッジ取引開始時並びにヘッジ取引時以降において管理方針に関する社内規程に基づいて実施している。</p>	<p>①ヘッジ会計の方法 同左</p> <p>②ヘッジ手段とヘッジ対象 同左</p> <p>③ヘッジ方針 同左</p> <p>④ヘッジ有効性評価の方法 同左</p>
8. その他財務諸表作成のための基本となる重要な事項	<p>消費税等の会計処理 消費税及び地方消費税の会計処理は税抜方式によっている。</p>	<p>消費税等の会計処理 同左</p>



【会計方針の変更】

<p>前事業年度 (自 平成21年4月1日 至 平成22年3月31日)</p>	<p>当事業年度 (自 平成22年4月1日 至 平成23年3月31日)</p>
	<p>(資産除去債務に関する会計基準の適用)</p> <p>当事業年度より、「資産除去債務に関する会計基準」(企業会計基準第18号 平成20年3月31日)及び「資産除去債務に関する会計基準の適用指針」(企業会計基準適用指針第21号 平成20年3月31日)を適用している。</p> <p>これにより、営業利益、経常利益及び税引前当期純利益に与える影響はない。</p> <p>なお、国内外の一部の工場等で建物及び土地を賃借しており、不動産賃貸借契約に基づき、退去時における原状回復に係る債務を有しているが、当該資産に関連する賃借資産の使用期間が明確でなく、現在のところ移転等も予定されていないことから、資産除去債務を合理的に見積もることができない。そのため当該債務に見合う資産除去債務を計上していない。</p>
	<p>(有価証券保有目的の変更)</p> <p>当第2四半期会計期間末において、従来満期保有目的で保有していた債券(貸借対照表計上額43,505百万円)をその他有価証券に区分している。</p> <p>これは、資金運用方針の変更により、今後、満期保有目的の債券についても、売却が想定されることとなった為、有価証券の保有目的の見直しを行ったことによるものである。</p> <p>この結果、その他有価証券評価差額金が、当事業年度末において4,828百万円減少している。</p>

【注記事項】

(貸借対照表関係)

前事業年度 (平成22年3月31日)	当事業年度 (平成23年3月31日)																																				
<p>※1. 有形固定資産の減価償却累計額は102,607百万円である。</p> <p>※2. 買換資産圧縮積立金は、租税特別措置法に基づき積立している。</p> <p>※3. 関係会社に係る注記 各科目に含まれている関係会社に対するものは、次のとおりである。</p> <table style="width: 100%; border-collapse: collapse;"> <tr> <td style="width: 80%;">受取手形・売掛金</td> <td style="text-align: right;">19,328百万円</td> </tr> <tr> <td>未収入金</td> <td style="text-align: right;">16,439</td> </tr> <tr> <td>買掛金</td> <td style="text-align: right;">12,298</td> </tr> </table> <p>4. 保証債務 関係会社等の借入金等に対し次のとおり債務保証を行っている。</p> <table style="width: 100%; border-collapse: collapse;"> <tr> <td style="width: 80%;">ノースアメリカンライティングインク</td> <td style="text-align: right;">6,978百万円</td> </tr> <tr> <td>コイトヨーロッパリミテッド</td> <td style="text-align: right;">4,212</td> </tr> <tr> <td>タイコイトカンパニーリミテッド</td> <td style="text-align: right;">5,166</td> </tr> <tr> <td>従業員の住宅借入金</td> <td style="text-align: right;">6</td> </tr> <tr> <td>その他(関係会社2社)</td> <td style="text-align: right;">4,032</td> </tr> <tr> <td style="border-top: 1px solid black;">計</td> <td style="text-align: right; border-top: 1px solid black;">20,394</td> </tr> </table>	受取手形・売掛金	19,328百万円	未収入金	16,439	買掛金	12,298	ノースアメリカンライティングインク	6,978百万円	コイトヨーロッパリミテッド	4,212	タイコイトカンパニーリミテッド	5,166	従業員の住宅借入金	6	その他(関係会社2社)	4,032	計	20,394	<p>※1. 有形固定資産の減価償却累計額(減損損失累計額を含む)は103,318百万円である。</p> <p>※2. 同左</p> <p>※3. 関係会社に係る注記 各科目に含まれている関係会社に対するものは、次のとおりである。</p> <table style="width: 100%; border-collapse: collapse;"> <tr> <td style="width: 80%;">受取手形・売掛金</td> <td style="text-align: right;">12,275百万円</td> </tr> <tr> <td>未収入金</td> <td style="text-align: right;">1,086</td> </tr> <tr> <td>買掛金</td> <td style="text-align: right;">9,224</td> </tr> </table> <p>4. 保証債務 関係会社等の借入金等に対し次のとおり債務保証を行っている。</p> <table style="width: 100%; border-collapse: collapse;"> <tr> <td style="width: 80%;">小糸工業㈱</td> <td style="text-align: right;">14,998百万円</td> </tr> <tr> <td>ノースアメリカンライティングインク</td> <td style="text-align: right;">6,236</td> </tr> <tr> <td>コイトチェコス. r. o.</td> <td style="text-align: right;">5,643</td> </tr> <tr> <td>コイトヨーロッパリミテッド</td> <td style="text-align: right;">4,016</td> </tr> <tr> <td>従業員の住宅借入金</td> <td style="text-align: right;">5</td> </tr> <tr> <td style="border-top: 1px solid black;">計</td> <td style="text-align: right; border-top: 1px solid black;">30,900</td> </tr> </table>	受取手形・売掛金	12,275百万円	未収入金	1,086	買掛金	9,224	小糸工業㈱	14,998百万円	ノースアメリカンライティングインク	6,236	コイトチェコス. r. o.	5,643	コイトヨーロッパリミテッド	4,016	従業員の住宅借入金	5	計	30,900
受取手形・売掛金	19,328百万円																																				
未収入金	16,439																																				
買掛金	12,298																																				
ノースアメリカンライティングインク	6,978百万円																																				
コイトヨーロッパリミテッド	4,212																																				
タイコイトカンパニーリミテッド	5,166																																				
従業員の住宅借入金	6																																				
その他(関係会社2社)	4,032																																				
計	20,394																																				
受取手形・売掛金	12,275百万円																																				
未収入金	1,086																																				
買掛金	9,224																																				
小糸工業㈱	14,998百万円																																				
ノースアメリカンライティングインク	6,236																																				
コイトチェコス. r. o.	5,643																																				
コイトヨーロッパリミテッド	4,016																																				
従業員の住宅借入金	5																																				
計	30,900																																				

## (損益計算書関係)

前事業年度 (自 平成21年 4月 1日 至 平成22年 3月 31日)	当事業年度 (自 平成22年 4月 1日 至 平成23年 3月 31日)																																																																																													
<p>※1 販売費及び一般管理費の主要な費目及び金額は、次のとおりである。</p> <p>(1)販売費</p> <table style="width: 100%; border-collapse: collapse;"> <tr><td>運賃運送費</td><td style="text-align: right;">3,639</td><td>百万円</td></tr> <tr><td>従業員給与手当</td><td style="text-align: right;">2,134</td><td></td></tr> <tr><td>賞与引当金繰入額</td><td style="text-align: right;">315</td><td></td></tr> <tr><td>福利厚生費</td><td style="text-align: right;">345</td><td></td></tr> <tr><td>荷造梱包費</td><td style="text-align: right;">1,461</td><td></td></tr> <tr><td>減価償却費</td><td style="text-align: right;">35</td><td></td></tr> <tr><td>退職給付費用</td><td style="text-align: right;">316</td><td></td></tr> </table> <p>(2)一般管理費</p> <table style="width: 100%; border-collapse: collapse;"> <tr><td>広告宣伝費</td><td style="text-align: right;">77</td><td>百万円</td></tr> <tr><td>従業員給与手当</td><td style="text-align: right;">2,380</td><td></td></tr> <tr><td>賞与引当金繰入額</td><td style="text-align: right;">335</td><td></td></tr> <tr><td>役員賞与引当金繰入額</td><td style="text-align: right;">311</td><td></td></tr> <tr><td>福利厚生費</td><td style="text-align: right;">1,077</td><td></td></tr> <tr><td>研究費</td><td style="text-align: right;">184</td><td></td></tr> <tr><td>減価償却費</td><td style="text-align: right;">790</td><td></td></tr> <tr><td>退職給付費用</td><td style="text-align: right;">549</td><td></td></tr> <tr><td>役員退職慰労引当金繰入額</td><td style="text-align: right;">158</td><td></td></tr> </table>	運賃運送費	3,639	百万円	従業員給与手当	2,134		賞与引当金繰入額	315		福利厚生費	345		荷造梱包費	1,461		減価償却費	35		退職給付費用	316		広告宣伝費	77	百万円	従業員給与手当	2,380		賞与引当金繰入額	335		役員賞与引当金繰入額	311		福利厚生費	1,077		研究費	184		減価償却費	790		退職給付費用	549		役員退職慰労引当金繰入額	158		<p>※1 販売費及び一般管理費の主要な費目及び金額は、次のとおりである。</p> <p>(1)販売費</p> <table style="width: 100%; border-collapse: collapse;"> <tr><td>運賃運送費</td><td style="text-align: right;">3,672</td><td>百万円</td></tr> <tr><td>従業員給与手当</td><td style="text-align: right;">2,434</td><td></td></tr> <tr><td>福利厚生費</td><td style="text-align: right;">347</td><td></td></tr> <tr><td>荷造梱包費</td><td style="text-align: right;">1,457</td><td></td></tr> <tr><td>減価償却費</td><td style="text-align: right;">32</td><td></td></tr> <tr><td>退職給付費用</td><td style="text-align: right;">229</td><td></td></tr> </table> <p>(2)一般管理費</p> <table style="width: 100%; border-collapse: collapse;"> <tr><td>広告宣伝費</td><td style="text-align: right;">67</td><td>百万円</td></tr> <tr><td>従業員給与手当</td><td style="text-align: right;">2,744</td><td></td></tr> <tr><td>賞与引当金繰入額</td><td style="text-align: right;">30</td><td></td></tr> <tr><td>役員賞与引当金繰入額</td><td style="text-align: right;">317</td><td></td></tr> <tr><td>福利厚生費</td><td style="text-align: right;">1,168</td><td></td></tr> <tr><td>研究費</td><td style="text-align: right;">179</td><td></td></tr> <tr><td>減価償却費</td><td style="text-align: right;">670</td><td></td></tr> <tr><td>退職給付費用</td><td style="text-align: right;">315</td><td></td></tr> <tr><td>役員退職慰労引当金繰入額</td><td style="text-align: right;">181</td><td></td></tr> </table>	運賃運送費	3,672	百万円	従業員給与手当	2,434		福利厚生費	347		荷造梱包費	1,457		減価償却費	32		退職給付費用	229		広告宣伝費	67	百万円	従業員給与手当	2,744		賞与引当金繰入額	30		役員賞与引当金繰入額	317		福利厚生費	1,168		研究費	179		減価償却費	670		退職給付費用	315		役員退職慰労引当金繰入額	181	
運賃運送費	3,639	百万円																																																																																												
従業員給与手当	2,134																																																																																													
賞与引当金繰入額	315																																																																																													
福利厚生費	345																																																																																													
荷造梱包費	1,461																																																																																													
減価償却費	35																																																																																													
退職給付費用	316																																																																																													
広告宣伝費	77	百万円																																																																																												
従業員給与手当	2,380																																																																																													
賞与引当金繰入額	335																																																																																													
役員賞与引当金繰入額	311																																																																																													
福利厚生費	1,077																																																																																													
研究費	184																																																																																													
減価償却費	790																																																																																													
退職給付費用	549																																																																																													
役員退職慰労引当金繰入額	158																																																																																													
運賃運送費	3,672	百万円																																																																																												
従業員給与手当	2,434																																																																																													
福利厚生費	347																																																																																													
荷造梱包費	1,457																																																																																													
減価償却費	32																																																																																													
退職給付費用	229																																																																																													
広告宣伝費	67	百万円																																																																																												
従業員給与手当	2,744																																																																																													
賞与引当金繰入額	30																																																																																													
役員賞与引当金繰入額	317																																																																																													
福利厚生費	1,168																																																																																													
研究費	179																																																																																													
減価償却費	670																																																																																													
退職給付費用	315																																																																																													
役員退職慰労引当金繰入額	181																																																																																													
<p>※2 関係会社に係る注記 区分掲記されたもの以外で各科目に含まれている関係会社に対するものは次のとおりである。</p> <table style="width: 100%; border-collapse: collapse;"> <tr><td>売上高</td><td style="text-align: right;">108,816</td><td>百万円</td></tr> <tr><td>仕入高</td><td style="text-align: right;">87,888</td><td></td></tr> <tr><td>受取配当金</td><td style="text-align: right;">1,447</td><td></td></tr> <tr><td>ロイヤルティー収入等</td><td style="text-align: right;">1,689</td><td></td></tr> </table>	売上高	108,816	百万円	仕入高	87,888		受取配当金	1,447		ロイヤルティー収入等	1,689		<p>※2 関係会社に係る注記 区分掲記されたもの以外で各科目に含まれている関係会社に対するものは次のとおりである。</p> <table style="width: 100%; border-collapse: collapse;"> <tr><td>売上高</td><td style="text-align: right;">107,315</td><td>百万円</td></tr> <tr><td>仕入高</td><td style="text-align: right;">92,391</td><td></td></tr> <tr><td>受取配当金</td><td style="text-align: right;">2,777</td><td></td></tr> <tr><td>ロイヤルティー収入等</td><td style="text-align: right;">1,779</td><td></td></tr> </table>	売上高	107,315	百万円	仕入高	92,391		受取配当金	2,777		ロイヤルティー収入等	1,779																																																																						
売上高	108,816	百万円																																																																																												
仕入高	87,888																																																																																													
受取配当金	1,447																																																																																													
ロイヤルティー収入等	1,689																																																																																													
売上高	107,315	百万円																																																																																												
仕入高	92,391																																																																																													
受取配当金	2,777																																																																																													
ロイヤルティー収入等	1,779																																																																																													
<p>※3 研究開発費の総額 一般管理費及び当期製造費用に含まれる研究開発費 10,831百万円</p>	<p>※3 研究開発費の総額 一般管理費及び当期製造費用に含まれる研究開発費 10,584百万円</p>																																																																																													
<p>※4 固定資産除売却損の内訳は次のとおりである。</p> <table style="width: 100%; border-collapse: collapse;"> <thead> <tr> <th></th> <th style="text-align: center;">(売却損)</th> <th style="text-align: center;">(除却損)</th> </tr> </thead> <tbody> <tr><td>建物・構築物</td><td style="text-align: right;">－</td><td style="text-align: right;">128</td></tr> <tr><td>機械及び装置</td><td style="text-align: right;">△31</td><td style="text-align: right;">9</td></tr> <tr><td>計</td><td style="text-align: right;">△31</td><td style="text-align: right;">138</td></tr> </tbody> </table>		(売却損)	(除却損)	建物・構築物	－	128	機械及び装置	△31	9	計	△31	138	<p>※4 固定資産除売却損の内訳は次のとおりである。</p> <table style="width: 100%; border-collapse: collapse;"> <thead> <tr> <th></th> <th style="text-align: center;">(売却損)</th> <th style="text-align: center;">(除却損)</th> </tr> </thead> <tbody> <tr><td>建物・構築物</td><td style="text-align: right;">－</td><td style="text-align: right;">84</td></tr> <tr><td>機械及び装置</td><td style="text-align: right;">△12</td><td style="text-align: right;">7</td></tr> <tr><td>計</td><td style="text-align: right;">△12</td><td style="text-align: right;">91</td></tr> </tbody> </table>		(売却損)	(除却損)	建物・構築物	－	84	機械及び装置	△12	7	計	△12	91																																																																					
	(売却損)	(除却損)																																																																																												
建物・構築物	－	128																																																																																												
機械及び装置	△31	9																																																																																												
計	△31	138																																																																																												
	(売却損)	(除却損)																																																																																												
建物・構築物	－	84																																																																																												
機械及び装置	△12	7																																																																																												
計	△12	91																																																																																												
	<p>※5. 減損損失 以下の資産について減損損失を計上している。</p> <table border="1" style="width: 100%; border-collapse: collapse; text-align: center;"> <thead> <tr> <th>場所</th> <th>用途</th> <th>種類</th> </tr> </thead> <tbody> <tr> <td>静岡市清水区</td> <td>遊休資産 (吉川工場)</td> <td>建物他</td> </tr> </tbody> </table> <p>当該遊休資産については、将来の用途、再稼働及び売却時期が明確でなく回収可能金額を見積もることができないため、備忘価額まで減損し、276百万円の減損損失を特別損失として計上している。</p>	場所	用途	種類	静岡市清水区	遊休資産 (吉川工場)	建物他																																																																																							
場所	用途	種類																																																																																												
静岡市清水区	遊休資産 (吉川工場)	建物他																																																																																												

(株主資本等変動計算書関係)

前事業年度 (自 平成21年4月1日 至 平成22年3月31日)

自己株式の種類及び株式数に関する事項

	前事業年度末 株式数 (千株)	当事業年度増加 株式数 (千株)	当事業年度減少 株式数 (千株)	当事業年度末 株式数 (千株)
普通株式 (注)	82	3	—	85
合計	82	3	—	85

(注) 普通株式の自己株式の増加3千株は、単元未満株式の買取りによる増加である。

当事業年度 (自 平成22年4月1日 至 平成23年3月31日)

自己株式の種類及び株式数に関する事項

	前事業年度末 株式数 (千株)	当事業年度増加 株式数 (千株)	当事業年度減少 株式数 (千株)	当事業年度末 株式数 (千株)
普通株式 (注)	85	3	—	89
合計	85	3	—	89

(注) 普通株式の自己株式の増加3千株は、単元未満株式の買取りによる増加である。

## (リース取引関係)

前事業年度 (自 平成21年4月1日 至 平成22年3月31日)	当事業年度 (自 平成22年4月1日 至 平成23年3月31日)																																																
<p>ファイナンス・リース取引</p> <p>所有権移転外ファイナンス・リース取引のうち、リース取引開始日が、平成20年3月31日以前のリース取引については、通常の賃貸借取引に係る方法に準じた会計処理によっており、その内容は次のとおりである。</p> <p>(1)リース物件の取得価額相当額、減価償却累計額相当額、減損損失累計額相当額及び期末残高相当額</p> <table border="1"> <thead> <tr> <th></th> <th>取得価額相当額 (百万円)</th> <th>減価償却累計額相当額 (百万円)</th> <th>期末残高相当額 (百万円)</th> </tr> </thead> <tbody> <tr> <td>工具器具及び備品</td> <td style="text-align: center;">39</td> <td style="text-align: center;">31</td> <td style="text-align: center;">7</td> </tr> <tr> <td>合計</td> <td style="text-align: center;">39</td> <td style="text-align: center;">31</td> <td style="text-align: center;">7</td> </tr> </tbody> </table> <p>(注) 取得価額相当額は、未経過リース料期末残高が有形固定資産の期末残高等に占める割合が低いため、支払い利子込み法により算定している。</p> <p>(2)未経過リース料期末残高相当額等</p> <table border="1"> <thead> <tr> <th>未経過リース料期末残高相当額</th> <th></th> </tr> </thead> <tbody> <tr> <td>1年内</td> <td style="text-align: center;">7百万円</td> </tr> <tr> <td>1年超</td> <td style="text-align: center;">-</td> </tr> <tr> <td>合計</td> <td style="text-align: center;">7</td> </tr> </tbody> </table> <p>(注) 未経過リース料期末残高相当額は未経過リース料期末残高が有形固定資産の期末残高等に占める割合が低いため、支払利子込み法により算定している。</p> <p>(3)支払リース料、リース資産減損勘定の取崩額、減価償却費相当額及び減損損失</p> <table border="1"> <tbody> <tr> <td>支払リース料</td> <td style="text-align: center;">7百万円</td> </tr> <tr> <td>減価償却費相当額</td> <td style="text-align: center;">7</td> </tr> </tbody> </table> <p>(4)減価償却費相当額の算定方法</p> <p>リース期間を耐用年数とし、残存価額を零とする定額法によっている。</p> <p>(減損損失について)</p> <p>リース資産に配分された減損損失はない。</p>		取得価額相当額 (百万円)	減価償却累計額相当額 (百万円)	期末残高相当額 (百万円)	工具器具及び備品	39	31	7	合計	39	31	7	未経過リース料期末残高相当額		1年内	7百万円	1年超	-	合計	7	支払リース料	7百万円	減価償却費相当額	7	<p>ファイナンス・リース取引</p> <p style="text-align: center;">同左</p> <p>(1)リース物件の取得価額相当額、減価償却累計額相当額、減損損失累計額相当額及び期末残高相当額</p> <table border="1"> <thead> <tr> <th></th> <th>取得価額相当額 (百万円)</th> <th>減価償却累計額相当額 (百万円)</th> <th>期末残高相当額 (百万円)</th> </tr> </thead> <tbody> <tr> <td>工具器具及び備品</td> <td style="text-align: center;">39</td> <td style="text-align: center;">39</td> <td style="text-align: center;">-</td> </tr> <tr> <td>合計</td> <td style="text-align: center;">39</td> <td style="text-align: center;">39</td> <td style="text-align: center;">-</td> </tr> </tbody> </table> <p>(注) 同左</p> <p>(2)未経過リース料期末残高相当額等</p> <table border="1"> <thead> <tr> <th>未経過リース料期末残高相当額</th> <th></th> </tr> </thead> <tbody> <tr> <td>1年内</td> <td style="text-align: center;">-百万円</td> </tr> <tr> <td>1年超</td> <td style="text-align: center;">-</td> </tr> <tr> <td>合計</td> <td style="text-align: center;">-</td> </tr> </tbody> </table> <p>(注) 同左</p> <p>(3)支払リース料、リース資産減損勘定の取崩額、減価償却費相当額及び減損損失</p> <table border="1"> <tbody> <tr> <td>支払リース料</td> <td style="text-align: center;">7百万円</td> </tr> <tr> <td>減価償却費相当額</td> <td style="text-align: center;">7</td> </tr> </tbody> </table> <p>(4)減価償却費相当額の算定方法</p> <p style="text-align: center;">同左</p> <p>(減損損失について)</p> <p style="text-align: center;">同左</p>		取得価額相当額 (百万円)	減価償却累計額相当額 (百万円)	期末残高相当額 (百万円)	工具器具及び備品	39	39	-	合計	39	39	-	未経過リース料期末残高相当額		1年内	-百万円	1年超	-	合計	-	支払リース料	7百万円	減価償却費相当額	7
	取得価額相当額 (百万円)	減価償却累計額相当額 (百万円)	期末残高相当額 (百万円)																																														
工具器具及び備品	39	31	7																																														
合計	39	31	7																																														
未経過リース料期末残高相当額																																																	
1年内	7百万円																																																
1年超	-																																																
合計	7																																																
支払リース料	7百万円																																																
減価償却費相当額	7																																																
	取得価額相当額 (百万円)	減価償却累計額相当額 (百万円)	期末残高相当額 (百万円)																																														
工具器具及び備品	39	39	-																																														
合計	39	39	-																																														
未経過リース料期末残高相当額																																																	
1年内	-百万円																																																
1年超	-																																																
合計	-																																																
支払リース料	7百万円																																																
減価償却費相当額	7																																																

(有価証券関係)

前事業年度 (平成22年3月31日)

子会社株式及び関連会社株式

	貸借対照表計上額 (百万円)	時価 (百万円)	差額 (百万円)
子会社株式	8,702	7,639	△1,063
関連会社株式	—	—	—
合計	8,702	7,639	△1,063

(注) 時価を把握することが極めて困難と認められる子会社株式及び関連会社株式

区分	貸借対照表計上額 (百万円)
子会社株式	13,957
関連会社株式	63

これらについては、市場価格がなく、時価を把握することが極めて困難と認められることから、上表の「子会社株式及び関連会社株式」には含めていない。

当事業年度 (平成23年3月31日)

子会社株式及び関連会社株式

	貸借対照表計上額 (百万円)	時価 (百万円)	差額 (百万円)
子会社株式	4,430	7,447	3,016
関連会社株式	—	—	—
合計	4,430	7,447	3,016

(注) 時価を把握することが極めて困難と認められる子会社株式及び関連会社株式

区分	貸借対照表計上額 (百万円)
子会社株式	22,216
関連会社株式	63

これらについては、市場価格がなく、時価を把握することが極めて困難と認められることから、上表の「子会社株式及び関連会社株式」には含めていない。

## (税効果会計関係)

## 1. 繰延税金資産及び繰延税金負債の発生の主な原因別の内訳

(単位：百万円)

	前事業年度 (平成22年3月31日)	当事業年度 (平成23年3月31日)
繰延税金資産		
賞与引当金超過額	1,339	1,401
退職給付引当金超過額	7,532	7,806
役員退職慰労引当金	428	504
減価償却費超過額	2,357	2,192
投資有価証券評価損他	873	3,235
海外投資等損失引当金	536	2,793
保有土地評価損	496	496
クレーム費用	997	1,066
製品保証引当金	558	558
貸倒引当金	3,437	507
その他	626	734
繰延税金資産小計	19,184	21,296
評価性引当額	△2,092	△4,417
繰延税金資産合計	17,091	16,878
繰延税金負債		
買換資産圧縮積立金	△514	△505
その他有価証券評価差額金	△4,634	△1,206
繰延税金負債計	△5,148	△1,712
繰延税金資産（負債）純額	11,942	15,166

## 2. 法定実効税率と税効果会計適用後の法人税等の負担率との間に重要な差異があるときの、当該差異の原因となった主要な項目別の内訳

前事業年度 (平成22年3月31日)		当事業年度 (平成23年3月31日)	
	(%)		(%)
法定実効税率	39.9	法定実効税率	39.9
(調整)		(調整)	
税効果対象外申告調整項目	△47.1	税効果対象外申告調整項目	14.7
その他	△1.1	その他	△7.4
税効果会計適用後の法人税等の負担率	△8.3	税効果会計適用後の法人税等の負担率	47.2

## (1株当たり情報)

前事業年度 (自 平成21年4月1日 至 平成22年3月31日)		当事業年度 (自 平成22年4月1日 至 平成23年3月31日)	
1株当たり純資産額	816円69銭	1株当たり純資産額	796円14銭
1株当たり当期純利益金額	30円00銭	1株当たり当期純利益金額	31円59銭
なお、潜在株式調整後1株当たり当期純利益金額については、潜在株式が存在しないため記載していない。		なお、潜在株式調整後1株当たり当期純利益金額については、潜在株式が存在しないため記載していない。	

(注) 1株当たり当期純利益金額の算定上の基礎は、以下のとおりである。

	前事業年度 (自 平成21年4月1日 至 平成22年3月31日)	当事業年度 (自 平成22年4月1日 至 平成23年3月31日)
1株当たり当期純利益金額		
当期純利益(百万円)	4,820	5,076
普通株主に帰属しない金額(百万円)	—	—
普通株式に係る当期純利益(百万円)	4,820	5,076
普通株式の期中平均株式数(千株)	160,705	160,702

## (重要な後発事象)

前事業年度 (自 平成21年4月1日 至 平成22年3月31日)	当事業年度 (自 平成22年4月1日 至 平成23年3月31日)
平成22年5月27日開催の取締役会決議に基づき、連結子会社であるコイトヨーロッパリミテッドへの増資払込みを行った。	—————
連結子会社コイトヨーロッパリミテッドへの増資払込みの概要 金額 : 5,912百万円 時期 : 平成22年5月末日	



④【附属明細表】  
【有価証券明細表】  
【株式】

		銘柄	株式数 (株)	貸借対照表計上額 (百万円)
投資有価証券	その他 有価証券	日亜化学工業(株)	20,000	2,075
		パナソニック(株)	1,000,000	1,058
		日産自動車(株)	1,298,988	958
		KYB(株)	1,428,000	955
		マツダ(株)	4,220,000	772
		シーケーディー(株)	773,581	644
		KOA(株)	680,350	636
		NOK(株)	371,000	546
		スズキ(株)	294,000	546
		(株)三菱UFJフィナンシャルグループ	1,363,600	523
		(株)大和証券グループ本社	1,181,238	451
		富士重工業(株)	772,816	414
		ウシオ電機(株)	214,399	348
		豊田通商(株)	254,234	348
		(株)オートバックスセブン	94,200	297
		(株)みずほフィナンシャルグループ	1,797,490	248
		ダイハツ工業(株)	200,000	242
		日野自動車(株)	580,000	236
		日産車体(株)	345,545	213
		(株)三井住友フィナンシャルグループ	81,306	210
		野村ホールディングス(株)	457,008	198
		住友信託銀行(株)	446,958	192
		第一生命保険(株)	1,208	151
その他 (31銘柄)	1,376,423	653		
		計	19,252,344	12,925

## 【債券】

		銘柄	券面総額 (百万円)	貸借対照表計上額 (百万円)
投資有価証券	その他 有価証券	Depfa Bank plc早期償還条項付 元本保証型ユーロ円債	3,000	2,403
		ドイツ銀行早期償還条項付 元本保証型ユーロ円債	3,000	2,413
		デキシア・ルクセンブルク国際銀行 早期償還条項付元本保証型ユーロ円債	2,300	989
		三菱UFJセキュリティーズ インターナショナル 早期償還条項付 元本保証型ユーロ円債	2,200	1,998
		ドイツ銀行早期償還条項付 元本保証型ユーロ円債	2,000	1,609
		KBC Financial Products International LTD 早期償還条項付 元本保証型ユーロ円債	2,000	1,467
		Kommunalkredit Austria AG 早期償還条項付元本保証型ユーロ円債	2,000	1,740
		Kommunalkredit Austria AG 早期償還条項付元本保証型ユーロ円債	1,900	1,543
		AB Svensk Exportkredit 早期償還条項付元本保証型ユーロ円債	1,900	1,470
		大和証券キャピタル・マーケット(株) 早期償還条項付元本保証型ユーロ円債	1,600	1,142
		Allegro Investment Corporation S.A. 早期償還条項付元本保証型ユーロ円債	1,600	1,135
		Credit Suisse International 早期償還条項付元本保証型ユーロ円債	1,500	1,017
		ノルウェー輸出金融公社 早期償還条項付元本保証型ユーロ円債	1,400	1,273
		ドイツ銀行早期償還条項付 元本保証型ユーロ円債	1,400	1,096
		Kommunalkredit Austria AG 早期償還条項付元本保証型ユーロ円債	1,400	1,238
		大和証券キャピタル・マーケット(株) 早期償還条項付元本保証型ユーロ円債	1,000	999
		Depfa Bank plc早期償還条項付 元本保証型ユーロ円債	1,000	779
		ドイツ銀行早期償還条項付 元本保証型ユーロ円債	1,000	868
		デキシア・ルクセンブルク国際銀行 早期償還条項付元本保証型ユーロ円債	1,000	878
		Kommunalkredit Austria AG 早期償還条項付元本保証型ユーロ円債	1,000	797
		Kommunalkredit Austria AG 早期償還条項付元本保証型ユーロ円債	1,000	812
		Commonwealth Bank of Australia 早期償還条項付元本保証型ユーロ円債	1,000	641
		Allegro Investment Corporation S.A. 早期償還条項付元本保証型ユーロ円債	1,000	774

投資有価証券	その他 有価証券	銘柄	券面総額（百万円）	貸借対照表計上額 （百万円）
		J. P. Morgan International Derivatives 早期償還条項付元本保証型ユーロ円債	1,000	838
大和証券キャピタル・マーケット(株) 早期償還条項付元本保証型ユーロ円債	1,000	876		
Kommunalkredit Austria AG 早期償還条項付元本保証型ユーロ円債	900	719		
ドイツ銀行早期償還条項付 元本保証型ユーロ円債	500	388		
大和証券キャピタル・マーケット(株) 早期償還条項付元本保証型ユーロ円債	500	388		
Allegro Investment Corporation S. A. 早期償還条項付元本保証型ユーロ円債	500	384		
ドイツ銀行早期償還条項付 元本保証型ユーロ円債	400	318		
モルガン・スタンレー早期償還条項付 元本保証型ユーロ円債	400	305		
J. P. Morgan Structured Products B. V. 早期償還条項付元本保証型ユーロ円債	300	246		
計		42,700	33,558	

【その他】

投資有価証券	その他 有価証券	種類及び銘柄	投資口数等（千口）	貸借対照表計上額 （百万円）
		(出資金) 出資証券（2銘柄）	0	2
(投資信託受益証券) 証券投資信託受益証券（2銘柄）	830,871	604		
計		830,871	606	

【有形固定資産等明細表】

資産の種類	前期末残高 (百万円)	当期増加額 (百万円)	当期減少額 (百万円)	当期末残高 (百万円)	当期末減価償却 累計額 又は償却累計額 (百万円)	当期償却額 (百万円)	差引当期末残高 (百万円)
有形固定資産							
建物	41,727	162	283 (185)	41,607	29,093	1,328	12,513
構築物	4,043	11	20 (20)	4,034	3,226	120	808
機械及び装置	51,482	539	1,254 (63)	50,767	48,888	1,342	1,879
車両運搬具	1,364	26	49 (2)	1,341	1,244	55	97
工具、器具及び備品	24,769	4,226	5,490 (4)	23,505	20,589	4,383	2,916
土地	7,030	71	—	7,102	—	—	7,102
建設仮勘定	—	5,039	5,039	—	—	—	—
有形固定資産計	130,419	10,078	12,138 (276)	128,359	103,042	7,231	25,316
無形固定資産							
電話加入権	—	—	—	37	—	—	37
その他	—	—	—	114	17	6	97
無形固定資産計	—	—	—	152	17	6	134
長期前払費用	166	—	165	1	1	0	0

(注) 1. 当期増加額及び減少額のうち主なものは次のとおりである。

機械及び装置 (百万円)	増加額	静岡工場	353	榛原工場	97	相良工場	30
	減少額	静岡工場	460	榛原工場	580	相良工場	69
工具、器具及び 備品(百万円)	増加額	静岡工場	2,042	榛原工場	1,753	相良工場	419
	減少額	静岡工場	2,389	榛原工場	2,149	相良工場	778

2. 無形固定資産の金額が資産総額の1%以下であるため「前期末残高」、「当期増加額」及び「当期減少額」の記載を省略している。

3. 「当期減少額」欄の( )内は内書きで、減損損失の計上額である。

【引当金明細表】

区分	前期末残高 (百万円)	当期増加額 (百万円)	当期減少額 (目的使用) (百万円)	当期減少額 (その他) (百万円)	当期末残高 (百万円)
貸倒引当金	27,044	176	14,650	214	12,355
賞与引当金	3,357	3,512	3,357	—	3,512
役員賞与引当金	311	317	311	—	317
製品保証引当金	1,400	—	—	—	1,400
役員退職慰労引当金	1,047	181	—	—	1,228
海外投資等損失引当金	1,345	5,655	—	—	7,000
環境対策引当金	—	21	—	—	21

(注) 貸倒引当金の「当期減少額(その他)」は、一般債権の貸倒実績率による洗替額である。

(2) 【主な資産及び負債の内容】

① 流動資産

イ. 現金及び預金

区分	金額 (百万円)
現金	93
預金の種類	
当座預金	0
普通預金	1,751
定期預金	31,636
小計	33,388
合計	33,481

ロ. 受取手形

相手先別内訳

相手先	金額 (百万円)
(株)村上開明堂	149
クラリオンセールスアンドマーケティング(株)	54
日本ボデーパーツ工業(株)	52
岡田商事(株)	23
日本トレクス(株)	13
その他	73
合計	367

期日別内訳

期日	金額 (百万円)
平成23年4月	109
5月	101
6月	113
7月	26
8月	15
合計	367

ハ. 売掛金  
相手先別内訳

相手先	金額 (百万円)
トヨタ自動車(株)	8,996
ダイハツ工業(株)	3,348
スズキ(株)	2,451
富士重工業(株)	2,323
マツダ(株)	2,155
日産自動車(株)	1,720
その他	10,852
合計	31,847

売掛金の発生及び回収並びに滞留状況

前期繰越高 (百万円)	当期発生高 (百万円)	当期回収高 (百万円)	次期繰越高 (百万円)	回収率 (%)	滞留期間 (日)
(A)	(B)	(C)	(D)	$\frac{(C)}{(A) + (B)} \times 100$	$\frac{(A) + (D)}{2} \div \frac{(B)}{365}$
47,298	225,626	241,076	31,847	88.3	64

(注) 当期発生高には消費税等が含まれている。

ニ. 製品

品名	金額 (百万円)
自動車照明器	3,998
航空機部品	14
その他製品	256
半製品	915
合計	5,185

ホ. 仕掛品

品名	金額 (百万円)
自動車照明器	669
航空機部品	71
その他	152
合計	893

へ. 原材料及び貯蔵品

区分	金額 (百万円)
電球	148
部品	2,792
塗料	11
樹脂材料	69
その他	441
合計	3,464

ト. 未収入金

区分	金額 (百万円)
貸倒懸念債権	12,097
貯蔵品等材料有償支給	1,446
その他	207
合計	13,751

② 固定資産

イ. 関係会社株式

銘柄	金額 (百万円)
小糸九州(株)	3,000
小糸工業(株)	3,098
ノースアメリカンライティングインク	8,493
コイトヨーロッパリミテッド	5,912
P T. インドネシア・コイト	2,346
大億交通工業製造股份有限公司	1,332
インディアジャパンライティング プライベートリミテッド	904
トヨタ自動車(株)	7,116
その他	1,623
合計	33,827

ロ. 関係会社出資金

銘柄	金額 (百万円)
コイトチェコス. r. o.	6,669
上海小糸車灯有限公司	3,373
広州小糸車灯有限公司	1,500
福州小糸大億車灯有限公司	550
合計	12,092

③ 流動負債

イ. 買掛金

相手先	金額（百万円）
岡谷鋼機(株)	2,823
アスモ(株)	1,493
豊田通商(株)	1,413
SABICイノベーターティブプラスチックス	704
三井金属鉱業(株)	653
その他	28,058
合計	35,147

④ 固定負債

イ. 退職給付引当金

区分	金額（百万円）
未積立退職給付債務	21,622
未認識数理計算上の差異	△2,057
合計	19,565

(3) 【その他】

①決算日後の状況

特記事項はない。

②訴訟

当社及び旧連結子会社（平成22年9月に清算終了）の有価証券元本毀損問題について、投資一任及び助言契約を締結していた投資顧問会社の法的責任を追及するため、当該投資顧問会社と当社取締役に対する損害賠償請求訴訟を平成22年3月、東京地方裁判所へ提起済みであり、現在係争中である。



## 第6【提出会社の株式事務の概要】

事業年度	4月1日から3月31日まで
定時株主総会	6月中
基準日	3月31日
剰余金の配当の基準日	9月30日 3月31日
1単元の株式数	1,000株
単元未満株式の買取り、買増し  取扱場所  株主名簿管理人  取次所  買取り、買増し手数料	(特別口座) 東京都千代田区丸の内一丁目4番5号 三菱UFJ信託銀行株式会社 証券代行部 (特別口座) 東京都千代田区丸の内一丁目4番5号 三菱UFJ信託銀行株式会社  株式の売買の委託に係る手数料相当額として別途定める金額
公告掲載方法	日本経済新聞に掲載する方法により行う
株主に対する特典	該当事項なし

(注) 当社定款の定めにより、単元未満株主は、会社法847条に規定する責任追及等の訴えの提起を行うことができない。

## 第7【提出会社の参考情報】

### 1【提出会社の親会社等の情報】

当社は金融商品取引法第24条の7第1項に規定する親会社等はない。

### 2【その他の参考情報】

当事業年度の開始日から有価証券報告書提出日までの間に、次の書類を提出している。

#### (1) 有価証券報告書及びその添付書類並びに確認書

事業年度（第110期）（自 平成21年4月1日 至 平成22年3月31日）平成22年6月30日関東財務局長に提出

#### (2) 内部統制報告書及びその添付書類

平成22年6月30日関東財務局長に提出

#### (3) 四半期報告書及び確認書

（第111期第1四半期）（自 平成22年4月1日 至 平成22年6月30日）平成22年7月27日関東財務局長に提出

（第111期第2四半期）（自 平成22年7月1日 至 平成22年9月30日）平成22年10月28日関東財務局長に提出

（第111期第3四半期）（自 平成22年10月1日 至 平成22年12月31日）平成23年1月28日関東財務局長に提出

#### (4) 臨時報告書

平成23年1月28日関東財務局長に提出

金融商品取引法第24条の5第4項及び企業内容等の開示に関する内閣府令第19条第2項第3号の規定に基づく臨時報告書である。

平成23年6月30日関東財務局長に提出

金融商品取引法第24条の5第4項及び企業内容等の開示に関する内閣府令第19条第2項第9号の2の規定に基づく臨時報告書である。

## 第二部【提出会社の保証会社等の情報】

該当事項はない。

# 独立監査人の監査報告書及び内部統制監査報告書

平成22年6月29日

株式会社小糸製作所  
取締役会 御中

## 明治監査法人

代表社員  
業務執行社員 公認会計士 芳井 誠 印

代表社員  
業務執行社員 公認会計士 笹山 淳 印

### <財務諸表監査>

当監査法人は、金融商品取引法第193条の2第1項の規定に基づく監査証明を行うため、「経理の状況」に掲げられている株式会社小糸製作所の平成21年4月1日から平成22年3月31日までの連結会計年度の連結財務諸表、すなわち、連結貸借対照表、連結損益計算書、連結株主資本等変動計算書、連結キャッシュ・フロー計算書及び連結附属明細表について監査を行った。この連結財務諸表の作成責任は経営者にあり、当監査法人の責任は独立の立場から連結財務諸表に対する意見を表明することにある。

当監査法人は、我が国において一般に公正妥当と認められる監査の基準に準拠して監査を行った。監査の基準は、当監査法人に連結財務諸表に重要な虚偽の表示がないかどうかの合理的な保証を得ることを求めている。監査は、試査を基礎として行われ、経営者が採用した会計方針及びその適用方法並びに経営者によって行われた見積りの評価も含め全体としての連結財務諸表の表示を検討することを含んでいる。当監査法人は、監査の結果として意見表明のための合理的な基礎を得たと判断している。

当監査法人は、上記の連結財務諸表が、我が国において一般に公正妥当と認められる企業会計の基準に準拠して、株式会社小糸製作所及び連結子会社の平成22年3月31日現在の財政状態並びに同日をもって終了する連結会計年度の経営成績及びキャッシュ・フローの状況をすべての重要な点において適正に表示しているものと認める。

### <内部統制監査>

当監査法人は、金融商品取引法第193条の2第2項の規定に基づく監査証明を行うため、株式会社小糸製作所の平成22年3月31日現在の内部統制報告書について監査を行った。財務報告に係る内部統制を整備及び運用並びに内部統制報告書を作成する責任は、経営者にあり、当監査法人の責任は、独立の立場から内部統制報告書に対する意見を表明することにある。また、財務報告に係る内部統制により財務報告の虚偽の記載を完全には防止又は発見することができない可能性がある。

当監査法人は、我が国において一般に公正妥当と認められる財務報告に係る内部統制の監査の基準に準拠して内部統制監査を行った。財務報告に係る内部統制の監査の基準は、当監査法人に内部統制報告書に重要な虚偽の表示がないかどうかの合理的な保証を得ることを求めている。内部統制監査は、試査を基礎として行われ、財務報告に係る内部統制の評価範囲、評価手続及び評価結果についての、経営者が行った記載を含め全体としての内部統制報告書の表示を検討することを含んでいる。当監査法人は、内部統制監査の結果として意見表明のための合理的な基礎を得たと判断している。

当監査法人は、株式会社小糸製作所が平成22年3月31日現在の財務報告に係る内部統制は有効であると表示した上記の内部統制報告書が、我が国において一般に公正妥当と認められる財務報告に係る内部統制の評価の基準に準拠して、財務報告に係る内部統制の評価について、すべての重要な点において適正に表示しているものと認める。

会社と当監査法人又は業務執行社員との間には、公認会計士法の規定により記載すべき利害関係はない。

以上

- (注) 1. 上記は、監査報告書の原本に記載された事項を電子化したものであり、その原本は当社が別途保管している。  
2. 連結財務諸表の範囲にはXBRLデータ自体は含まれていません。

# 独立監査人の監査報告書及び内部統制監査報告書

平成23年6月29日

株式会社小糸製作所  
取締役会 御中

## 明治監査法人

代表社員  
業務執行社員 公認会計士 芳井 誠 印

代表社員  
業務執行社員 公認会計士 笹山 淳 印

代表社員  
業務執行社員 公認会計士 二階堂 博文 印

### <財務諸表監査>

当監査法人は、金融商品取引法第193条の2第1項の規定に基づく監査証明を行うため、「経理の状況」に掲げられている株式会社小糸製作所の平成22年4月1日から平成23年3月31日までの連結会計年度の連結財務諸表、すなわち、連結貸借対照表、連結損益及び包括利益計算書、連結株主資本等変動計算書、連結キャッシュ・フロー計算書及び連結附属明細表について監査を行った。この連結財務諸表の作成責任は経営者にあり、当監査法人の責任は独立の立場から連結財務諸表に対する意見を表明することにある。

当監査法人は、我が国において一般に公正妥当と認められる監査の基準に準拠して監査を行った。監査の基準は、当監査法人に連結財務諸表に重要な虚偽の表示がないかどうかの合理的な保証を得ることを求めている。監査は、試査を基礎として行われ、経営者が採用した会計方針及びその適用方法並びに経営者によって行われた見積りの評価も含め全体としての連結財務諸表の表示を検討することを含んでいる。当監査法人は、監査の結果として意見表明のための合理的な基礎を得たと判断している。

当監査法人は、上記の連結財務諸表が、我が国において一般に公正妥当と認められる企業会計の基準に準拠して、株式会社小糸製作所及び連結子会社の平成23年3月31日現在の財政状態並びに同日をもって終了する連結会計年度の経営成績及びキャッシュ・フローの状況をすべての重要な点において適正に表示しているものと認める。

### 追記情報

連結財務諸表作成のための基本となる重要な事項4.(3)重要な引当金の計上基準(追加情報)に記載のとおり、会社は当連結会計年度より損害賠償引当金を計上している。

### <内部統制監査>

当監査法人は、金融商品取引法第193条の2第2項の規定に基づく監査証明を行うため、株式会社小糸製作所の平成23年3月31日現在の内部統制報告書について監査を行った。財務報告に係る内部統制を整備及び運用並びに内部統制報告書を作成する責任は、経営者にあり、当監査法人の責任は、独立の立場から内部統制報告書に対する意見を表明することにある。また、財務報告に係る内部統制により財務報告の虚偽の記載を完全には防止又は発見することができない可能性がある。

当監査法人は、我が国において一般に公正妥当と認められる財務報告に係る内部統制の監査の基準に準拠して内部統制監査を行った。財務報告に係る内部統制の監査の基準は、当監査法人に内部統制報告書に重要な虚偽の表示がないかどうかの合理的な保証を得ることを求めている。内部統制監査は、試査を基礎として行われ、財務報告に係る内部統制の評価範囲、評価手続及び評価結果についての、経営者が行った記載を含め全体としての内部統制報告書の表示を検討することを含んでいる。当監査法人は、内部統制監査の結果として意見表明のための合理的な基礎を得たと判断している。

当監査法人は、株式会社小糸製作所が平成23年3月31日現在の財務報告に係る内部統制は有効であると表示した上記の内部統制報告書が、我が国において一般に公正妥当と認められる財務報告に係る内部統制の評価の基準に準拠して、財務報告に係る内部統制の評価について、すべての重要な点において適正に表示しているものと認める。

会社と当監査法人又は業務執行社員との間には、公認会計士法の規定により記載すべき利害関係はない。

以上

(注) 1. 上記は、監査報告書の原本に記載された事項を電子化したものであり、その原本は当社が別途保管している。  
2. 連結財務諸表の範囲にはXBRLデータ自体は含まれていません。

# 独立監査人の監査報告書

平成22年6月29日

株式会社小糸製作所

取締役会 御中

## 明治監査法人

代表社員  
業務執行社員 公認会計士 芳井 誠 印

代表社員  
業務執行社員 公認会計士 笹山 淳 印

当監査法人は、金融商品取引法第193条の2第1項の規定に基づく監査証明を行うため、「経理の状況」に掲げられている株式会社小糸製作所の平成21年4月1日から平成22年3月31日までの第110期事業年度の財務諸表、すなわち、貸借対照表、損益計算書、株主資本等変動計算書及び附属明細表について監査を行った。この財務諸表の作成責任は経営者であり、当監査法人の責任は独立の立場から財務諸表に対する意見を表明することにある。

当監査法人は、我が国において一般に公正妥当と認められる監査の基準に準拠して監査を行った。監査の基準は、当監査法人に財務諸表に重要な虚偽の表示がないかどうかの合理的な保証を得ることを求めている。監査は、試査を基礎として行われ、経営者が採用した会計方針及びその適用方法並びに経営者によって行われた見積りの評価も含め全体としての財務諸表の表示を検討することを含んでいる。当監査法人は、監査の結果として意見表明のための合理的な基礎を得たと判断している。

当監査法人は、上記の財務諸表が、我が国において一般に公正妥当と認められる企業会計の基準に準拠して、株式会社小糸製作所の平成22年3月31日現在の財政状態及び同日をもって終了する事業年度の経営成績をすべての重要な点において適正に表示しているものと認める。

会社と当監査法人又は業務執行社員との間には、公認会計士法の規定により記載すべき利害関係はない。

以上

- (注) 1. 上記は、監査報告書の原本に記載された事項を電子化したものであり、その原本は当社が別途保管している。  
2. 財務諸表の範囲にはXBRLデータ自体は含まれていません。

# 独立監査人の監査報告書

平成23年6月29日

株式会社小糸製作所

取締役会 御中

## 明治監査法人

代表社員  
業務執行社員 公認会計士 芳井 誠 印

代表社員  
業務執行社員 公認会計士 笹山 淳 印

代表社員  
業務執行社員 公認会計士 二階堂 博文 印

当監査法人は、金融商品取引法第193条の2第1項の規定に基づく監査証明を行うため、「経理の状況」に掲げられている株式会社小糸製作所の平成22年4月1日から平成23年3月31日までの第111期事業年度の財務諸表、すなわち、貸借対照表、損益計算書、株主資本等変動計算書及び附属明細表について監査を行った。この財務諸表の作成責任は経営者であり、当監査法人の責任は独立の立場から財務諸表に対する意見を表明することにある。

当監査法人は、我が国において一般に公正妥当と認められる監査の基準に準拠して監査を行った。監査の基準は、当監査法人に財務諸表に重要な虚偽の表示がないかどうかの合理的な保証を得ることを求めている。監査は、試査を基礎として行われ、経営者が採用した会計方針及びその適用方法並びに経営者によって行われた見積りの評価も含め全体としての財務諸表の表示を検討することを含んでいる。当監査法人は、監査の結果として意見表明のための合理的な基礎を得たと判断している。

当監査法人は、上記の財務諸表が、我が国において一般に公正妥当と認められる企業会計の基準に準拠して、株式会社小糸製作所の平成23年3月31日現在の財政状態及び同日をもって終了する事業年度の経営成績をすべての重要な点において適正に表示しているものと認める。

会社と当監査法人又は業務執行社員との間には、公認会計士法の規定により記載すべき利害関係はない。

以上

- (注) 1. 上記は、監査報告書の原本に記載された事項を電子化したものであり、その原本は当社が別途保管している。  
2. 財務諸表の範囲にはXBRLデータ自体は含まれていません。